朝鮮日報
朝刊
本紙朝刊十夕刊四頁
編輯兼發行人 方應謨
印刷人
發行所 京城府太平通一丁目六一 株式會社朝鮮日報社

社說

弗貨의 苦悶

—米蔵相의放送演說—

一

米國財務長官 모-겐도-氏는 지난 十三日 政府의通貨政策에關하여 「라디오」로써放送하야가로대 米國은 弗價의安定을바라고잇다 그러나 米國은一九三三年의混沌으로부터 救해내인通貨政策下에 米國이享受한 諸利益을 弗貨가安定되야도 喪失하지안는다는 確信이생기든가 아니면 안된다。世界가 國際爲替의安定을求하라는 用意를 發見할때에 米國은決코 그障碍가되지아니할것은 世界가諒解할것이다 그러나 米國은弗貨를安定식히기爲하야 現在의弗貨含金量五九、○六% 를變更하지안켓다는 意思를聲明할수는 업다 하야 弗價安定을 爲하야는 弗貨의 平價를再切下할수잇는 自由를保留하엿고 다음에 銀政策에 關하여서도 『銀의通貨로서의 效用은 더욱더욱 增大식히기에 努力하고 잇다』고하엿다。

二

米國은 昨年五月의 新銀法案을實施하엿다。그要點은(一)通貨準備는金七五%、銀二五%로할것 (二)大統領은自由裁量에 依하야 世界市場으로 부터銀을買入할수잇는것 (三) 銀의國有를斷行할수잇는것(四)이와가티하야 어든銀을準備로 銀證劵을 發行할수잇슬것等이다。以來米國은 世界市場에서 銀을買入하얏고 이에따라銀市勢는 世界的으로 大動搖를보게되얏다 그리하야 現在米國은 九十億弗의金과 十五弗의銀을保有하게되얏다。이와가티 多量의金銀을 國庫에保有하면서도 弗貨의價格은 亦是安定을 엇지못하고 米國의景氣는 조금도恢復되는氣色이 뵈이지아니함은 무슨까닭인가。다시말하면弗貨의苦悶은 와가티 深刻의度를加하여가는가。여기에는 무엇보다도 今日의經濟가 一國經濟가아니오 國際經濟임을알어야할것이오 그다음에는弗貨不安의來歷을 알어야할것 이다

三

一九二九年十月 株式暴落으로 시작된 米國의恐慌은 當時『후ー버』大統領의 必死的對策에도不拘하고 漸漸深化하야 그影響은 歐洲로건너가 中歐의金融恐慌、英國의金本位離脫、乃至日本의金再禁止를보게되얏고 이에따라米國의金流出은 一九三二年春에이르러極度에達하얏섯다。現大統領『루-스벨트』氏는 全國의諸銀行이休業中인 一九三三年三月四日就任하자마자 同六日銀行休業令을發하는同時에金兌換과輸出禁止를 布告하얏다。그後여러가지로 對策을講究하얏스나 所期의效果를 거두지못하얏고 마츰내 昨年一月三十一日에 弗平價切下를斷行하야 通貨의安定과景氣의恢復을圖하엿다。即物價恢復、不況克服이라는至上信條下에『인푸레』法에依한通貨와信用의膨脹、NRA에依한購買力의增進、新金政策에依한弗價引下를 斷然코試驗한것이結局 平價切下를 斷行한것이다。

四

그러나、米國의不安에따라 世界各國의 爲替不安은 亦是그칠바를모르고 또한편으로 國內의事情은 消貨의不振으로物價가弗騰되지못함에따라 景氣의恢復도希望이여게되얏다。이에비로소米國은 百計가窮할뿐이고 國際的으로通貨의協定이나 爲替의協定을하지아니하면 到底히 米國自身의힘만가지고는恢復할수가업다는것을깨닷게되얏스니『모ー겐도』藏相의放送中爲替에 關한一節도消費의 需要를말함이아닌가。그러나 米國이先頭에나서서 國際協定을提唱함은 自國에不利한行爲가만흔것을 警戒하고 아즉은질줄 自覺하는모양이오、國際事情의推移에 따라서는 不遠한將來에 國際的手段을講究할機會가잇스리라는것도 推測하기어렵지아니한일이다。如何間米國이 世界最大의富國인마지 弗貨의苦悶은 世界經濟의苦悶으로서 今後의進展如何가注目되는바이다。

經濟的影響防止의 政治的意味包含

英米三石油會社撤歸에對한 滿洲國政府態度決定

【電通新京十七日發】滿洲國政府가石油專賣를 實施하기때문에英米三社는 滿洲國으로부터 撤去키로되엿는데 右에關하야滿洲國政府는見解及此에 對한態度를左와如히決定되엿다

英米石油三社의 滿洲國撤去는 將來滿洲國의 石油專賣에對하야絕緣하는것인지 或은關東州內남어 大連、營口만에 商店을두고 政府에石油를賣渡할意見인지 判明되지안호나 三社가今後大連이나 營口에商店을두고滿洲國政府에 直接賣渡하게되면 去來도簡單하고 資金도念慮업게될것이나 政治的意味에서 이것도안하고 滿洲國으로부터 完全撤去하게되면할수업다 滿洲國으로서는 今日까지 日滿共存外交의 原則을取햇스나 決코英米와 離反치안코어데까지 紳士的態度로서對處하여왓다 今後라도彼等이 協調를欲求하면 何時에나 此를與하기를不否하는 態度를갓고잇다英米도石油販賣에는 多少影響이잇슬것이나 滿洲國將來의需要增加를 豫想하면아모래도 此를無視할수는업슬것이다 아마今回의撤去는 將來의問題로再次發할 經濟的影響을 防止하는政治的意味를 包含하는줄노信하나 滿洲國으로서는 먼저英米側의 眞意를聽取하고 誠意를披瀝하야 어데까지紳士的態度를 取할方針이다 것으로뵈인다

失業公債名目으로 軍備資金에充當

獨逸政府에서募集

【伯林十六日發聯合】獨逸政府는 一하고募集準備에 着手하얏다 募集社에引受케할方針인데『失業救濟』公債를 募集키로決定 額은五億弗以上으로 國內保險會社의名目으로 再軍備資金에充當할

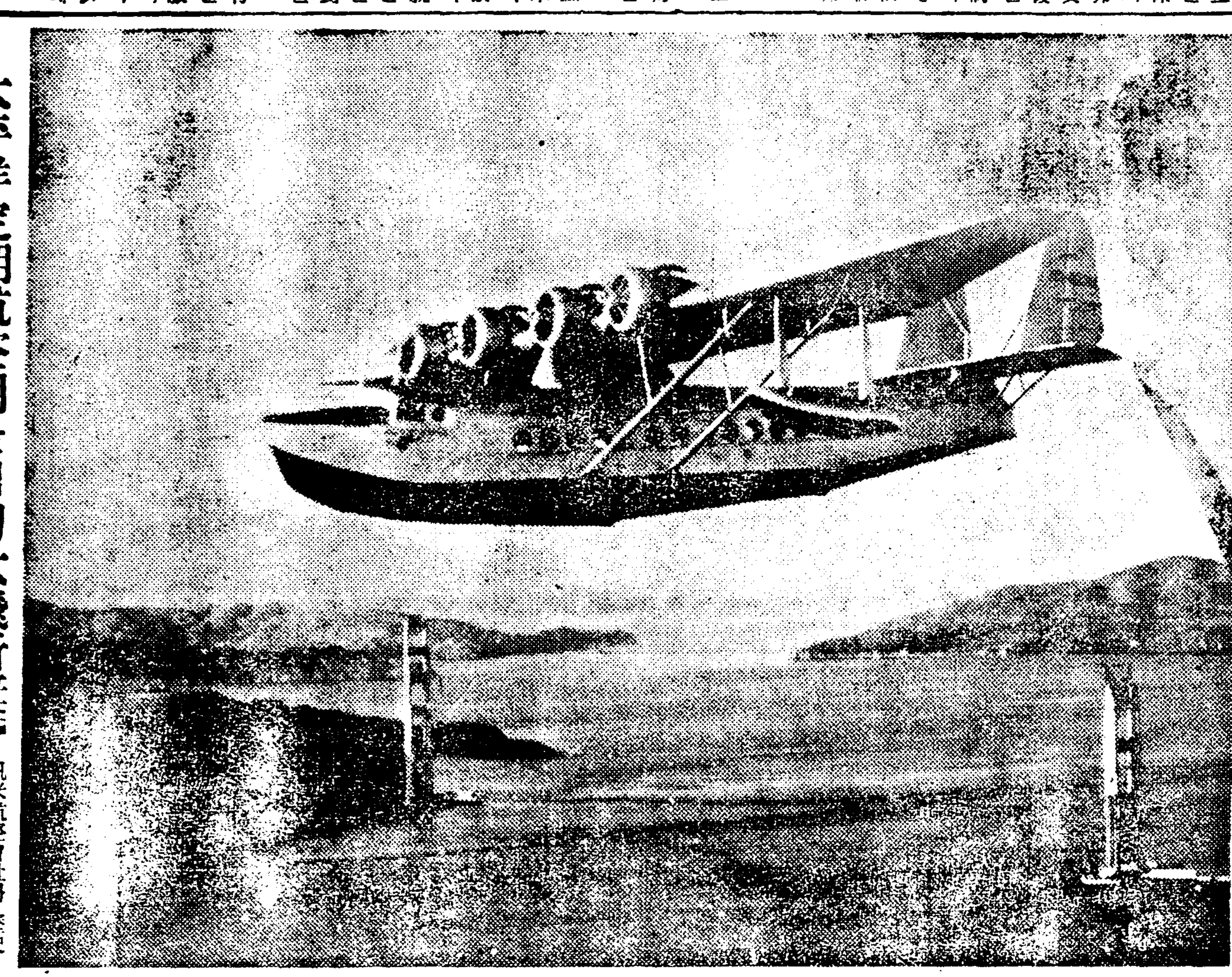

太平洋定期航空用클립퍼大飛行艇

汎米航空會社가 歷史的인 太平洋橫斷定期航空을 來七月부터 開始한다는消息은 世界를驚倒한 뉴-스로서 이미本紙에도 報道한바이어니와 寫眞은 過般그半路인 桑港、布哇間試驗飛行을 十七時間四十五分이라는 超스피드記錄으로 無難히 突破한 클립퍼巨人飛行艇이 桑港金門灣上을 날너가는雄姿

檢察當局押收品 密輸業者에密賣

關東廳地方法院의일

【大連十七日發聯合】綱紀肅正의 聲이라고도할 司直當局內에舊來의 넘만한 官紀紊亂事實이 潛在하여잇든事實이 今回偶然히 暴露되야 주목에 세상을 驚倒케하고잇다 關東地方法院(大連)及關東地方檢察局에서 保管中의押收品約二百點(價格五千圓)의盜難事件에關聯하야 司直下級官吏中에 身分에不相當한生活을하는者잇서서 疑惑의눈으로써注目中이든바 去五月十日夜密輸業者와의間에押收織品의賣買取引을한形跡이잇슴을 發見한모양으로大連警察署에서는 檢察當局과 協力하야 右瀆職官吏及密輸業者를拘引하야極秘裡에 大活動을 繼續하고잇는데 問題는意外方面에發展하는모양으로 今後推移如何로는 法院及檢察首腦部의 責任問題에까지 及할것으로써 注視되여잇다

有吉大使近日中赴任

大使館南京移轉 豫算關係로急速實現은困難

【電通東京電話】駐中公使館의大使館昇格은 마침내十七日實現되엇는데 目下歸國中인 有吉大使는 廣田外相及外務首腦部와의間에 今後의對中方針을 妥協한後來月五日頃東京을 出發하야 大阪에서 關西實業家와 다시懇談을거듭하고 十日頃神戶出帆汽船으로 初代大使로直時南京에赴任하야 國民政府首席林森氏에對하야 大使로서의 信任狀을捧呈하기로되엇다 그리고 外務當局은大使館의 南京移轉도 考慮하고잇스나 그實現에는 豫算關係도잇슴으로 南京의 敷地問題等北平과의關係도 잇슴으로急速實現은 困難할것으로 當分間은大使館首腦部의 南京滯在를할수잇는다로 延長하야 對日外交에當케하리라고 觀測된다

東洋拓殖會社新理事

【東京電話聯合】東洋拓殖會社에서는 來二十日臨時株主總會를開하고任期滿了의 理事監事의改選及理事一名增員의 選擧를行할터이라는데 理事一名의 增員에는大藏省으로부터 入社하기로되여잇는 現大阪稅務監督局長溝寺敏氏로 決定되엿다 그리고 東拓의重役은左와如히決定되리라고觀測된다

理事 渡邊忍(留)
同 田淵勳(留)
同 (經濟課長) 大島係次郞(新)
同 溝寺敏(新)
常任監事 (總務課長) 山重長我(新)

米大使館昇格 大統領承認

議會에提出、斷行方針

【華盛頓十六日發聯合】國務省은 日本政府의 先例에依하야 中國駐箚公使館을 大使館으로 昇格식히기로 決定하고 이미루즈벨트大統領에 對하야申告案을 提出하엿는데 大統領은 右昇格案을承認하엿다하는바 現會期中에 中國公使館昇格案을 議會에提出하야協贊을 어더昇格을斷行하리라고觀測된다 公使館은 南京으로移轉치안코 南京駐箚總領事館을擴張할方針이라고 解釋된다

有吉大使

正式으로發令

【電通東京電話】駐中公使館의大使館昇格과함께左와如히發令되엿다

特命全權大使 有吉明
中華民國駐箚을命함
特命全權大使兼 特命全權公使 有吉明
免兼官

英中間昇格도 外交部에서發表

【電通南京十七日發】日本公使館昇格發表에繼續하야國民政府外交部는 十七日午後五時半 英中間昇格에對하야 左와如히發表하얏다

英國政府는駐中公使館을大使館으로昇格할旨를 外交部에通知하여왓슴으로 外交部도亦是이와同時에 駐英公使館을 大使館으로昇格할方針을決定하얏다

蔣駐日大使任命

【電通南京十七日發】國民政府는十七日左의任命을 發表하엿다

駐日特命全權公使 蔣作賓
任駐日特別全權大使

駐中大使昇格事實 廣田外相公式發表

中國態度는信賴할것이라고經過發表

國府外交部도同時聲明

日中大使遂實現

【電通東京電話】滿洲事變以來變則的外交關係를繼續하고잇든 日中關係는지난第七十七議會에서 廣田外相이 披瀝한不脅威不侵略政策의 發表以來俄然急轉回를示하야 蔣介石、汪精衛兩氏의 對日聲明排日取締令發布、國民政府要人及中國實業家의 日本派遣으로 友好的空氣가次第로濃厚化하야 日中易貿關係도今年의 四分之一半期에잇서서는 近年에稀有한 好調를示하게되엿든데 廣田外相은 中國의 態度에도 信賴할것이잇다는 確信을갓고 마침내日本側에서도 政策을強化하기로決定하고 十七日午後五時昇格의 事實及經過를左와如히發表하엿다

帝國政府는 日中關係가重要한데鑑하야 大正十三年七月中國과의間에 大使를交換할方針을決定하고此에必要한 經費를豫算에計上하여왓다 今回에이것이實行에옴기게된것을適當하다고認定하고 有吉大使에게中國駐箚을命하기로 決定하고五月八日右의 裁可를在南京須磨總領事로하여금 國民政府外交部長汪兆銘氏에게通達하엿다此에對하야 中國政府에서도同時에 在日本中國公使館을大使館으로 昇格하고 蔣作賓公使를大使로任命하기로되엿다

中國側聲明

【電通南京十七日發】外交部當局은 日中大使交換發表와 同時에左의聲明을發하야 今後日中關係의 改善에努力할旨를宣明하엿다

內閣의補強機關 審議會初會合

次回부터具體的審議

【東京電話聯合】國體를 遺憾업시 發露식힌 岡田內閣의 中樞機關의 審議會는 新로히 會後此를 內閣의 補強工作으로 하야 그成否는 現內閣의 運命을制하는것이라고 各方面에서注視하고잇든內閣審議會는 政友會가 援助치안햇스나 長老派가 氏를參加식혀 實質的으로 一流人物을網羅하야 國策審議에 進出하기로되엿다고 이重大意義를 갓는內閣審議會의 第一回會合은 十七日午前十一時半부터首相官邸에서 開會齋藤山本兩氏以下 各委員吉田調查局長官政府側으로부터 岡田首相以下 松田文相을除한 各閣僚가 出席하야 岡田首相으로부터 現下非常時局을 打開키爲하야 時勢에 適合하는 重要國策을 樹立함이 必要를 痛感하고 此審議會를 設置케되엿서 各位를 지롤게 하엿다 國策審議를爲하야 各位의 協力을切望한다고 今後審議會가 相當한重要職責을 遂行에對하야 協力을希望하는 人사를 述하고 吉田長官으로부터 委員의 手續作成한 議事方式의要案을 附議하야 委員의 質問에對하야 詳細說明하고 今後審議方針 其他를 決定한後一同午餐을 갓치하면서 懇談을 交한會合을 終了하엿는데 次回부터 具體的審議에 着手하기로 되엿다

首相인사要旨

【東京電話聯合】十七日의內閣審議會 第一回會議에在한 岡田首相의 人事要旨는 左와如하다

現下我國內外情勢는 實로重大하야 여러가지 更生을要하는바極히緊切한바잇다 말할것도업시 政府에서는 時局의推移에應하야 官廳으로서도各各 主管事項에關한 調查研究를不怠하고 內閣으로서는 此等結果를 統一完成하야 適切必要한 應急的對策을 行하는外에 國政全般에亘하야 根本政策의樹立에 努力하는것이다 그러나 內外事情은해마다複雜을加하고 國家의重要政策綜合에影響이깁허 이에對한社會各般의方面도 또한多岐에亘하는境遇가 적지안타 이情勢에鑑할時에 現在諸般方策의確立이必要에 臨하야 部分的으로 開討되는데 끄치지 안코 特히綜合的인 國策의 基調일 計劃安定하야 人心의刷新을 政策의 改善을圖함은가장 肝要한일이라고 感하지안흘수업다 이러하야 이等所謂國策의 樹立에對하야는 詳細히各般利害를 檢討하야잇고 調查考究를加하야遺漏업기를期치안흐면 안될것은말할것도업다 이目的을爲하야는 從來의機構만으로는 所期目的을 達함에不充分한 感이잇슴으로 政府에서는 이點에對하야 從來慎重한研究를遂한結果 今回이에內閣審議會가 設置되고 널니各方面에在한練達堪能한人士의協力을 빌기로되엿이다 各位는我國現下事情을깁피洞察하고나가아이重責을 當하려는것으로 나는各位의赤誠에對하야 深甚한敬意의期待를가지는바이다 各位는政府의意思를 諒察하야國家를爲하야充分盡力하기를 衷心으로希望하는바이다

日中兩國의 使節昇格問題는民國十七年에 進行개開始하엿스나 滿洲에擾亂事件이잇서 아직實現케 되지못하엿다 그런데 今回雙方이 樂觀時間과 最善手段에 依하야 同時에 昇格을進行하야 多年의懸案을圓滿解決한것은 實로欣幸하는바이다 特히日本의 廣田外相이 그努力과誠意로써 日中國交에 劃期的改善을齎來한것은 가장吾人의感佩하는바이다 吾人은 길히慣하는日中國交의 促進을特히 相互敬重을原則으로할것 그리고今次의使節昇格은 即相互敬重의 가장明確한 表示로 今後日中兩國間一切의 問題는 모도此精神에基하야 相互利益의 目的達成을 期하야 解決할것으로此는 다만兩大國의 光榮일뿐더러 實로全世界의 福利이다 故로今日은 實로日中國交上 가장有意義한一日이다 또新任大使有吉明氏는 過去에잇서 日中國交에 卓拔한功績이잇고 今次大使任命의 榮을갓게된것은 吾人이깁히歡迎하는바이다

稅關手續

十七日閣議決定

圖們國境列車와

【東京電話聯合】日滿兩國의 圖們國境을 通過하는 列車의 直通運轉과 稅關手續督事에 關한協定締結件은 十七日 定例閣議에 附議決定되엿는데 그內容은左와如하다

一、朝鮮에잇서 羅津、雄基、淸津及 三峰에 滿洲國稅關吏出張、滿洲國圖們에 日本(朝鮮)의 稅關吏로 主張식혀 輸出入貨物의 共同檢查을 行하기로決定하엿는데 主된 目的은貨物의 積替에要하는 不便을除去키爲함이다

民政黨內에 聯繫淸算論

【電通東京電話】十六日夜 赤坂中川의 民政黨首腦部會議에서內閣審議會에 政友會가 加入하지안는데不拘하고 政民聯繫를繼續하는것은 兩頭蛇와가티 甚히滋味업다時機를보아淸算하야立場을明白히할것이라는淸算論이 極히有力히 提唱되어 그結果 二十日의 丸之內會館의 定例議員懇談會에서할 町田總裁의 演說中에 政友會가 內閣審議會에 參加치안는것은 擧國一致의態度上 자못遺憾이라는 意思를 表明하기로되엿다 이것은 民政黨으로서政民聯繫淸算態度를 示하는것이리고 注目되고잇다

夕刊後市況 十七日

◆大阪 短期 氣配◆

大新	九二七〇	(不變)
鐘新	一二六二〇	(不變)
日產	九四三〇	(三〇高)
東新	一四四七〇	(不變)

◆橫濱 生糸 後引◆ 當限 六一九〇〇 先限 六一九〇〇

◆福井 人絹 後引◆ 當限 五九五〇 先限 六一二〇

NMI管樂器
最古ノ歷史ヲ誇ル!! 多年製造ニヨル安價提供!!
ナカオルガン・軍隊ラッパ・ハーモニカ 製造
營業者に限り御照會乞

大阪市南區日本橋筋四丁目
中井喇叭製造所
振替五一二三番

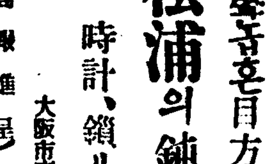
名譽잇는百方細工共純金同樣
松浦의鈍金延板張製品
時計、鎖リ、指環
(商報進呈)(外出向格安發賣)
大阪市南區日本橋筋二ノ三
松浦時計店

先づ健康の爲め
シラプーロフ
醫學博士木下東作先生推奬
身體鍛錬用不老ブラシ
Aヤワラカ
Bナカホド
Cカタイ
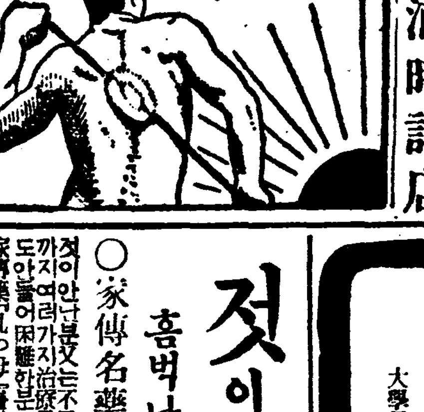
百貨店 藥店ニ有リ
代理店 京城南大門通一丁目 新井藥房

(印人專門)
タオル
ハンカチーフ
フロシキ
各木綿
(商報進呈)
大阪市北久太郎町心齋橋筋
植田仁本店
電話船場四〇四〇番

雜貨現金問屋
ハンカチフ、ガーゼ製品
エプロン、カッポ服兒孩服
レース、靴下各種
(相場表呈)
大阪市東區南久寶寺町一丁目
堀野玄三商店
電話船場四一七九番
振替大阪五一五七二番

蠟盤 有名三大ハーモニカ
發賣元 大阪市西區新町通南
吉川樂器店

萬般의禮物用品
贈答用品 景品用品
記念用品 賞品用品
宣傳用品 廣告用品
別製品 印入調製
業者에限型錄呈
大阪市西區新町通一丁目
橘高山陽堂
電話新町一九五七
振替大阪五七七八二番

食料紙
オブラード
バター
製菓材料
菓實香料
商報贈呈
大阪市西區江戶堀下通一丁目
西本商店

マルシン印製品發賣元
佃煮、飴煮
水產加工品
瓶詰各種
(値段表送呈)
大阪市西區靭中通り二丁目
近森商店
電話土佐堀壹二六番
振替大阪一七〇〇番

各種ポンプ
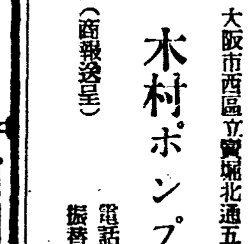
(商報送呈)
木村ポンプ製作所
大阪市西區立賣堀北通五丁目
電話新町三六六七番
振替大阪八四二三番

サンコウ
噴霧塗裝機

噴霧塗裝用具と材料
瓦斯熔接用具と材料
三興商會

頭痛은 タミン으로治療
神經痛、肩胛痛、月經時下腹痛、神經痛에도잘들어
大谷藥學博士創製
二十錢부터各藥店에잇습
배앓는데 胃病 食傷 어떤
腹痛タミン으로
大學目藥本舖 大阪北濱 參天堂株式會社

懸賞尋人
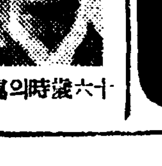
十六歲時의寫眞
此寫眞은本人의子息이온바昨年 ... 咸南昌原郡鎭北面新村里 朴化汝白

젓이 흠벅나오는
○家傳名藥『乳の母』
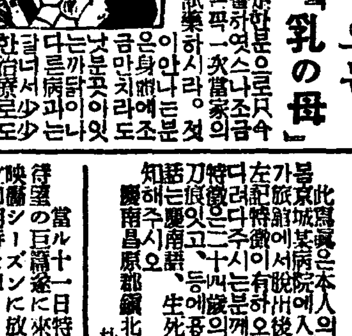
못먹는다
東京市芝區 桃樂堂藥園

肥滿劑
身體瘦瘠한데여러가지療養도無效하야困難한분은 ... 說明書進呈
東京市麻布笄町七十一 小川藥院

朝報案內
電話 高價買入
孝子洞五二ノ二 京城電話仲買店
電光二九七九番

貞操問答
原作菊池寛 ... 主演 入江たか子
待望の巨篇 ... 五月十一日 特別大公開
伏見直江 鈴木傳明 山縣直代
ベティのマネキン嬢 全一卷
ジーグフリード 交響樂版
永樂町 中央館

咸南興南邑會議員 立候補者 崔周星

咸南興南邑會議員 立候補者 都忠浩

咸南興南邑會議員 立候補者 金大奎

羅津邑議員 立候補 申學澈 羅津有權者一同

羅津邑議員 立候補 金琪宅 羅津有權者一同

羅津邑議員 立候補 辛鍾昇 羅津有權者一同

羅津邑議員 立候補 金遠熙 羅津有權者一同

羅津邑議員 立候補 姜東洛 羅津有權者一同

羅津邑議員 立候補 金東極 羅津有權者一同

羅津邑議員 立候補 申銀奉 羅津有權者一同

同胞集團部落被襲 農民六十名被殺

朝鮮人巡查도十五名이慘死

慘！北滿士兵被禍

【電通哈爾賓十七日發】 동부선 주하현 하동(東部線珠河縣河東) 북방사리 되는 지점에 잇는 조선농민 집단부락 부영향(富永鄕)은 십륙일 깁흔밤에 토병 륙십여명에게 습격되야 청원순사 조선인 십오명과 만주인 네명과 조선농민 륙십여명이 참살되고 부락의 대반은 불살려젓다

身病을悲觀自刎

시외신당리(新堂里)이십삼번지경성도서관(京城圖書館)인부박광렬(朴光烈)의안해 김○목(金○목)(三○)은수년래폐병으로 신음중 최근극도로 비관하고 지난십칠일오후다섯시경 자긔집안방에서 면도칼로 목을질러자살코저하다가 집안사람에게 발견되여 방금그부근병원에서 가료중인데 생명이위독하다한다

蘇聯客車轉覆 乘客百餘名即死

海蔘威行鐵道의慘變

【新京十七日發聯合】 모소착정보에 의하면 거월이십사일『아몰1』첨도보치가레오1드화익키쓰오보1드두이늉역간 포염(浦鹽)행려객렬차가탈선전복하야 구로(歐露)에서모집한북양어업로동자(北洋漁業勞働者)백여명이 즉사를 당하고 『하바로후쓰크』연용군봉마필 오십여두도 전멸하엿다 원인은 엄비에부치나 반소(反蘇)분자의 처사이라고 보고관계당국의 활동은 극히준엄하고 인심은 극도로 흉분되여전전공공하고잇다

警官隊가出動 掃海作業中

鳴川浦遭難船事件後報

船長等四名은引致

석간속보=충남서산군명천포(瑞山郡鳴川浦)에 십륙일오후네시에 발동기선이 전복되어승객일곱명이 빠저죽엇다는참보를 밧고 명천리경관주재소 산구(山口)순사부장등 경관두명은 즉시현장으로 출동하고서산경찰서로부터는 도전(稻田)경부등세명이 급행하야소해작업(掃海作業)을하는일방선장이하네명의 책임자를경찰서로데려다가 엄중취조중이다그러고조난선은 인천부항정(港町)이번지조선해양사(海洋社)도기언차랑(島崎彦次郞)의소유라한다

在滿朝鮮人民會 聯合會議開催

제칠회전만조선인련합대회(第七回全滿朝鮮人聯合大會)는오는삼십일부터 닷새동안 신경에서개최되는동 대회에는 전만백삼십민회(民會)대표가 출석하는외에 동대회제삼일에는 각국무대신 주만일본전권 우원조선총독(宇垣朝鮮總督)… 안이결정되얏다 이는지난제륙십 … 의후시도잇스리라는데 로의요망사항은 ▲만주국정부에 조선부설치요망의건 ▲주만일본대사관에 조선과설치요망의건 ▲재만조선인대표를 중추원에렬석식히도록 요망의건 등인데 이상의제안건중 조선부설치와 중추원렬석문제는 조선으로서도 신중히고려할것이라하야 이십사오일경 도만할 전중(田中)외사과장이 민회대표와간담할터이라한다나

漢江에漂着屍

십륙일오후여섯시에 룡산원정(元町)사정목 욱천(旭川)과한강합류점에서 나희삼십세가량의조선인남자의의사체를 룡산서원이발견하고조사하얏스나신원이불명하야 경성부로인도하얏다

三個月의勾留를 二個月間으로短縮

刑事訴訟法의改正에딸은 朝鮮刑事令改正閣議서決定

【東京電話聯合】 십칠일의각의에서조선형사령(刑事令)중개정제령안이결정되얏다 이는지난제륙십칠의회를 통과한형사소송법의개정에의하야 구류긔간을 일개월단축한데 준하야조선서도 종래삼개월의 구류긔간을 이개월로한다는것이다

平壤과光州에 紡織機各千臺設置

鍾紡과東洋紡의兩大資本 朝鮮에工場을擴張

【電通東京電話】 방적회사의증추(增錘)는 수년이래로 평창히진행되야 매긔생산고의 비약적격증을드되여 다음긔간 (칠월부터시월까지)의조단률(操短率)을화장키로되엿는데 지금정세로는무슨방법으로던지 증추하려함으로련한정세로서일쪽부터 울가진동양방적(東洋紡績)종연방적(鍾紡)의 두회사는 조단적용범위외인조선으로 진출할긔정계획을급히실현키로 되엿는데두회사의계획대강은 동양방(東洋紡)은평양에 직긔일천대를 수용할공장을 설치할터이며 종방은광주(光州)에 정방긔(精紡機)오만추(錘)대한놀과오천주직긔일천대를수용할공장을설치할터이라한다

鐵道局員制服改正

철도국에서는 그동안직원의제복(制服)에대하야 개개의규정을이엇서서도일반적규정이 업섯든바이번에그것을 제정하야오는륙월일일부터이를사용키로하얏다 개정의요지는모자(帽子)주장(周章)의쪽으로고등관 동대우판임관 동대우관과관리이외의직원의유무로관리와 관리이외의직원을구분케하고 옷은수장(袖章)부와 금장(襟章)유무로 구분하고려객계(旅客係)의차장은 완장(腕章)의영자(英字)를엽새고 려객전무로고친다고한다

土塊가崩落 二名重傷

십칠일오후다섯시반경시내 봉래정(蓬萊町)이정목 사십륙번지에서 인부들이 낭떠러지의 흙파내고잇든중 갑작히흙뎅이가 문허지며거기에섯긴 큰돌뎅이에 시외공덕리(孔德里)사십이번지김성문(金聖文)(二四)과동조순경(趙順慶)(三○)의두사람이부상을햇는데 그중김성문은뒷머리를중상하여 일시는 인사불성이되엿슴으로 부근서경의원(西京醫院)에 데려다가응급치료를 한결과 생명에는 별탈이업다한다

李洙倬運命決定될 東大再鑑定書全文【五】

▲鑑定

前記 就別理由에依하야 鑑定함이 左와如하다

一、【天】鑑定書(甲)에잇서서

一、三年餘를 經過한 腐屍體의 解剖所見 並化學的的試驗에 誤謬를認定치못한다

二、『死者李健鎬는 病死한것이냐 變死한것이냐함에』對한 鑑定人 田中丸治平의鑑定의正否는 斷言하기어렵다

【地】鑑定書(乙)에잇서서

一、臨床時 此診斷書診療記載의 症狀을呈하엿든 如何한病에 걸려잇섯든것인가 그리고 解剖所見과의 關係如何』에就한鑑定人 田中丸治平의鑑定의正否는 判斷키困難하다 但三年餘를經過한 腐屍體의解剖所見의鑑定에 誤謬를認定치못한다

二、鑑定事項第二 乃至四項에就한 鑑定人田中丸治平의鑑定에誤謬를 認定치못한다

二、李健鎬가 大正十三年三月二十一日午後七時 阿片을服用한것과 同月二十五日午前二時頃死亡한것과 前提下에

【天】鑑定書(甲)에잇서서

『死者李健鎬는病死한것이냐變死한것이냐』에就한 鑑定人田中丸治平의 鑑定結果를 肯認할수잇나 업나는斷言하기難하다

【地】鑑定書(乙)에잇서서

一、『臨床時 此診斷書診療記載의症狀을 呈하엿나 고하면 如何한病에 걸려잇섯던것인가 그리고 解剖所見과의 關係如何』에就한 鑑定人 田中丸治平의 鑑定結果를 肯認하느냐 안하느냐는斷言키難하다

二、鑑定事項第二乃至四項의 鑑定人 田中丸治平의鑑定結果는肯認할수잇다

三、李健鎬가 生前阿片含有物을 中毒死에至하지 안는 程度에 服用하고잇섯고 他의原因으로死亡하엿다는假定下에 該阿片이 體內에 殘存하야 死後檢出될수잇느냐 此를斷言할수업다

五、本屍의死因은 阿片의服用에 잇지안코 他의疾病이 不可能치안타고 思考한다

六、淸帝여 ×ー의判定者가 普通藥으로써 他人이與한阿片致死量을 阿片인줄모르고 服用할때 其苦味에 服用할수잇느냐 업느냐는 服用法或은服用個性等의如何에依하야 斷言할수업다

七、證第三號腦生蓋乙永의診斷書 處方欄記載의 藥物을服用時此에致死量의 阿片을投入한것으로假定하고 該阿片의作用에 重大한影響이잇느냐는 明白치못하다

八、死因이阿片中毒이나 慢通症狀은 本鑑定書第八項의 服用의部에 記載한과如하다

九、阿片中毒이아닌他의疾病으로 證第六號菱佐藤의『카ー드』式診斷書病歷欄記載와如한症狀을至하는疾病으로지부스」『인플엔사』敗血症眞性『쿠롭프』性肺炎尿毒症糖尿病性昏睡腦出血腦膜炎…化膿性…血性…出血性…腸出血性等이라고…中毒『코카인』中毒、『모르히네』中毒 獸肉中毒 魚의中毒(河豚中毒)

右鑑定함

本鑑定書의作成은 東京帝國大學醫學部 法醫學教室에서 이를行하엿다

本鑑定에要한日數는 昭和九年十一月一日부터昭和十年四月十五日에至하는百六十六日로한다

昭和十年四月十八日

東京帝國大學醫學部 法醫學教室 鑑定人 三田定則㊞

東京帝國大學醫學部 法醫學教室 鑑定人 鎌倉正雄㊞

女工家庭피임에들어 行方不明된學生

결혼하다고졸으다업서저 누나가警察에搜查願

꿈직히 장가가고십허하는소년!! 십칠일오후여덜시반경 시내서대문경찰서에 시외모녀자전문학교에 다니는 리재원(李才媛)(假名)이라고하는 녀학생이 그동무한사람과가치 차저와서 그오라버니가 어대로갓는지 행방불명이되엿스니 제발차저달라고 호소를하엿다 그의하는말을 드르면그는 원적을황해도봉산(鳳山)에두고 방금시내모중동의포목상에재학중인그의오랍동생리인완(李仁完)(一九)(假名)과 한가지로경성에 류학중이엿는데재원양이 금년봄학교기숙사로드러가면서 그동생을 시내권농동(勸農洞)에잇는 친히아는사람의집에하숙을 식혀두엇더니인완은그뒤 사월중순부터 시내송월동(松月洞)에거주하며동대문밧모제사공장에 다닌다는 김경히(金敬姬)(一七)(假名)와 소위연애를하기시작하엿다 그러자 그녀자의부모는 련해인완을 차저기어 경히와 결혼을하도록 자기부모의 승락을어더오라고 졸랏다 한편인완은 태과한학비를 타다가쓰며 부모에게 결혼하겟다고졸랏스나 그내막을안 인완의부모는 절대반대를하자 그는지난십일일고향에가서 부모를 마즈막으로 조르다가 꾸꾸내 듯지아니하므로 동십삼일에 누이의 학비등 백여원의 돈을가지고 경성으로 오겟다고 올라왓다 그러나경성에서는 그누이가 그의오기를기다리나 종시오지아니하므로 필경 송월동의문제의집과 밀약을하고 어데론가도망하야결혼(?)이나아니하엿나하야 그와가티초조하며 행방을찻는다는것이다

中部以北에 苦待튼甘雨

십칠일저녁부터내리어 昨日仁川觀測所發表

【仁川支局電話】 인천관측소(仁川觀測所)의발표에의하면 대동강(大同江)연안인 서조선일대는 가믐으로인하야 농작물이모다말나 죽을지경으로 수일내에비가오지아니하면 흉작을 면키어려운상태인데십칠일오후부터남양(南洋)에잇는칠백륙십미리의고기압의일부가 중부조선을향하야 이동을하기시작하엿스며 천진(天津)방면에잇는 칠백오십삼미리의저기압이동으로 진행되어잇서 황해도지방의 기온이갑작히 나저지고 경인(京仁)지방을 위시하야 중부이북에 비가나리다그리고 명일부터 중부조선일대에는 소낙비가나릴뜻하다고한다

圖寧線土兵 二百餘出現

【圖們支局特電】 십칠일오전아홉시경 도녕선(圖寧線)알아하(嘎呀河)쪽키로지점에 무장한토병 이백여명이 나타나알아하를습격하려는것을 맛침부근에서작업중이든 전신공부수명이 발견하고 즉시 오-트바이를달려도문(圖們)에 급보한결과 도문헌병대와 경찰서원의 총출동으로현지에 거금출동하엿다

哈爾賓行特急 朝鮮時刻變更

【大連十七日發聯合】 만철에서는 래월십일일밤의 친중렬차동과 직호북철남부(北鐵南部)경빈선(京濱線)이백사십『키로』이분의『께―지』변경을단행하고 구월일일부터 개통키로결정하얏다그리고 구월일일과 맛칠로총국은 전만철도의『다이야그람』을 개정실시하야 현재대련신경간에운전하는 특급아세아호를 동일부터 합이빈(哈爾賓)까지 연장하기로하얏다 이까닭에 조선철도국선과 북선철도의『다이야』도 개정할터이라한다

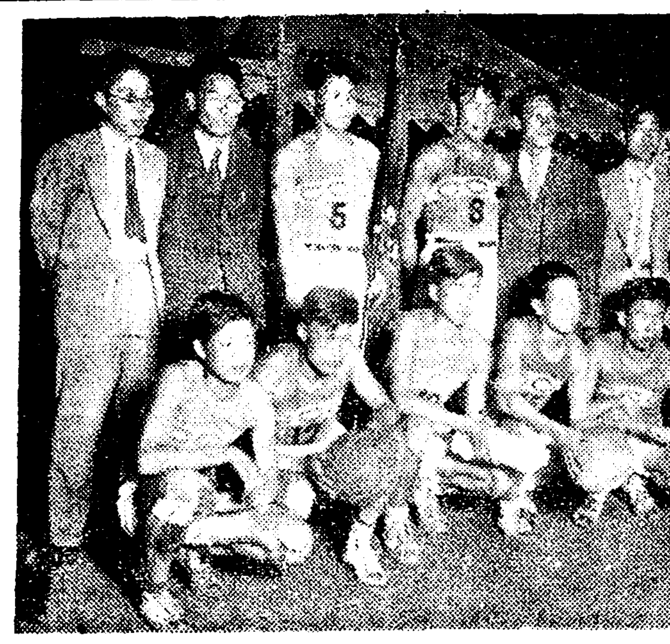

◇──寫眞은 全朝鮮籠球選手權大會에優勝한延專軍──◇

全中東한點差로惜敗 凱歌는延專陣頭에

全朝鮮籠球選手權閉幕

朝鮮體育會、中央基督教青年會共同主催의 第五回全朝鮮籠球選手權大會 第二日은 十七日午後三時半부터 鐘路青年會後庭에서 前日의勝者 延專과平籠의 準決勝戰으로부터 開始한바 延專은平籠을無難히이겻고 昨年의覇者全中東은 高麗를快捷하야 斯界의 强豪延專과全中東이 最後決勝戰에對峙케되여 文字그대로의 白熱戰을演하며 同點되기를 무릇十次나거듭하드니 다임업四十四秒를남기고 延專自由投를利하엿스나 끗끗이되지못하야 延長戰에 드러갓드니 延專의幸運兒洪文吉君의 決定的一投로 全中東軍은涙惜敗하엿다 이리하야 延專軍이榮譽의覇權을獲得하니 大會副會長具滋玉氏로부터 優勝旗를 授與한後同午後七時三十五分 盛況裡에終幕되엿다

延專 49 {23…24 / 26…12} 36 平壤

【準決勝第一次】 延禧專門對平壤籠球團戰은 同午後三時三十三分부터 李惠濬、崔潤夏兩氏審判아래

反	前	後	【平籠】		【延專】	前	後	反
2	8	4	方元道	F	金應鎬	3	6	0
1	2	6	金賢錫	F	韋惠德	11	3	0
0	0	0	朴義植	C	廉殷鉉	5	7	1
1	2	7	金成奉	C				
0	0	4	劉順禎	G	張利鎭	3	0	1
0	0	0	金文賓	G	車□銘	0	0	1
1	0	3	郭斌	G	李萬傑	2	0	2
2	0	0	鄭淳寬	G	洪文吉	2	7	0
7	12	24				26	23	5

全中東 51 {32…14 / 19…15} 29 高麗

【準決勝第二次】 全中東對高麗戰은同午後四時四十一分부터 빠하1트、丁相允兩氏審判아래開始된바 結局五十一對二十九로 全中東勝(게임四十分間)

反	前	後	【全中東】		【高麗】	前	後	反
2	4	11	李容馥	F	朴永洙	4	2	2
1	0	4	李龍寬	F	尹正	4	2	2
0	0	3	洪憲錫	F				
2	4	0	申光浩	F				
3	6	5	金致雲	C	金在春	2	1	0
				C	安台彥	0	1	1
3	5	4	辛在麟	G	曹東泳	1	4	4
				G	金化泳	0	0	1
				G	鄭錫秀	4	0	3
1	0	5	朴東漢	G	金振秀	0	4	0
12	19	32				15	14	13

延專 43 {21…17 / 22…24} 41 全中東

【決勝戰】 延專對全中東戰은 同午後六時부터張權、李惠濬兩氏審判아래 開始한바 結局四十三對四十一로 延專이優勝

反	前	後	【延專】		【全中東】	前	後	反
3	7	0	韋惠德	F	李容馥	10	3	2
				F	洪憲錫	1	0	1
				F	申光浩	2	5	3
3	8	6	金應鎬	F	李龍寬	1	4	0
2	4	6	廉殷鉉	C	金致雲	5	3	1
1	0	6	張利鎭	G	辛在麟	5	2	1
0	0	0	李萬傑	G				
2	3	3	洪文吉	G	朴東漢	0	0	2
11	22	21				24	17	10

平壤의全朝鮮蹴球第二日

崇商臥薪嘗膽十一年 宿敵崇中을擊破

延專軍準決勝에憤敗

【平壤支局電話】 關西體育會主催의 第十一回全朝鮮蹴球大會第二日은 前日에倍加한 白熱的人氣속에 十七日午前九時二十四分부터 箕林里公設運動場에서 擧行한바 이날朝刊마감까지의經過는다음과갓다

◇靑年團準決勝

善友1 延專0 【前0…0、後1…0】

◇靑年團準決勝=延禧專門對善友俱樂部戰은 同午後四時二十五分부터 韓龍浩氏審判아래 延專의어프로開戰하야 兩軍자못激烈한攻防戰을演하며 前半은 兩軍無得點、後半에드러가 다임업五分을남기고 善友RW의패스를CF李貞植바더善攻하야一點을너흐니延專最後까지 奮鬪하엿스나 드듸여一對零으로 善友軍辛勝하엿다

崇專1 高麗0 【前0…0 後0…0 延1…0】

靑年團準決勝戰=崇專對高麗戰은 同午後五時四十七分부터 金基淵氏主審아래 高麗의어프로開始한바 所定六十分間에 勝敗를決치 못하고二次나 延長戰을거듭하다가崇專辛히 一點을너허結局一對零으로 崇專이 이겨서 延專을이긴善友와 決勝戰을行하기로되엿다

◇中學團準決勝

光高3 松都0 【前2…0、後1…0】

◇中學團準決勝戰=光成高普對松都高普戰은 當日午後十二時二十分부터 李謙浩氏主審아래開始한바 結局三對零으로 光成이松都를 이기엇다

高普軍敗退하엿다

崇商1 崇實0 【前0…0、後1…0】

◇中學團準決勝戰=崇仁商業對崇實中學戰은 同午後二時三十分부터 康基鉉氏主審아래 崇實先蹴으로開戰한바 實力伯仲한 兩軍의熱戰은滿場을熱狂케하드니 다임업五分을남기고崇商LI의『헤딩』으로 幸運의一點을 너허드듸어一對零의 스코어로 崇仁商業軍十一年만에宿敵崇實軍을 이겻다(게임六十分)

◇小學團準決勝

◇小學團準決勝=信友學校對光成普校戰은 同午前十一時二十分부터 車在鎰氏審判아래開始한바 結局一對零으로 光成優勝하엿다(게임四十分間)

◇小學團準決勝

◇小學團準決勝戰=聖母普校對崇德普校戰은 同午後一時三十分부터 鄭元善氏審判아래開始한바結局一對零으로聖母軍이 이겨서信友와最後決勝戰을行하기로되엿다

◇實業團第一回戰

◇實業團第一回戰=三信洋襪對內德고무戰은 當日午前九時二十四分부터 金元福氏主審아래 開始한바 非常한接戰끄테 一對零으로三信軍이 得勝하엿다

朝鮮體育會主催 풀마라손 今十八日午後一時

朝鮮體育會主催의 第三回全朝鮮풀마라손大會는 今十八日午後一時에 堅志洞朝鮮中央日報社前을出發、着點으로 京水街道二十六哩四分之一코ー스에서 擧行할터인바 이날出場選手의 番號와氏名은다음과갓다

3 金聖鎬(大邱) 4 鄭龍鳳(京城) 5 金國培(京城) 6 金永培(京城) 7 鄭壽吉(京城) 8 呂乙男(普成) 9 方壽奉(白馬) 10 崔萬壽(普學) 13 朴承濟(松都) 14 白守基(松都) 15 李雲甫(松都) 16 張宙炯(普專) 17 李安淳(仁川) 18 金聖大(京城) 19 孫基禎(養正) 20 申東植(京城)

實業庭球리ー그 總府、殖銀各勝

京城實業庭球리ー그戰=殖銀對府廳戰과總督府對商銀戰은十七日午後四時五十分부터 殖銀、朝銀兩코ー트에서行한바 殖銀、總督府各勝하엿다

【殖銀】 【府廳】

○ 高島 木本 4…1 金石崇 崔東燦 ×

【第一라운드】

× 嚴寬龍 李鍾鎭 1…4 晉基煌 森永 ○

× 藤原 神田 1…4 河東植 林成根 ○

○ 崔永生 魯炳翼 4…1 金東赫 李鳳基 ×

○ 洪承武 朴龍善 4…0 赤松 關 ×

【第二라운드】

× 高島 木本 3…4 晉基煌 森永 ○

○ 崔永生 魯炳翼 4…1 河東植 林成根 ×

【第三라운드】

○ 洪承武 朴龍善 4…2 晉基煌 森永 ×

【總府】 【商銀】

○ 金春榮 車應烈 4…1 金時浩 趙世新 ×

× 嚴東律 熊野御 3…4 金甲亨 李一雨 ○

○ 和栗 金鍾朝 4…2 小野 河村 ×

○ 金雲成 森田 4…2 朴準華 朴泰和 ×

【第一라운드】

× 目黑 盧昌斗 1…4 洪鍾相 劉殷相 ○

× 金春榮 車應烈 1…4 金田亨 李一雨 ○

○ 和栗 金鍾朝 4…2 洪鍾相 劉殷相 ×

【第二라운드】

○ 金雲成 森田 4…3 金田亨 李一雨 ×

家庭醫學

我國民은 女子의死亡率이 男子보다놉다

主原因은姙娠分娩時의榮養不足

世界에서 가장長壽한것은瑞典諸威丁抹等의北歐諸國民인바 이것에比較하야서본즉我國民에는幼乳兒及二十歲前後의死亡者가만흔것이顯著하다다시男女別로써檢別하야본즉彼等國民은어떠한年齡에서나 性別에依한死亡率에多大한相違가나타나지안흐나我國의女子는二十歲부터四十歲頃까지의

死亡率 이男子보다도더高率을보이고잇다 이것은日本의普通成年女子가男子의八割程度의體骼이적고勞働이不足한데基因하야가로리로見하것으로、主로男子보다女子가男子에比하야眼食을하고特히主婦로서의食費節約에依한榮養不良이그重大原因으로姙娠分娩의負擔에對하야榮養이不足한所致이다。

薄하여저서體力은消耗하야서、家庭에서子女의養育者로서、責任이重大한時期에健康을일어바리는狀態에빠진다。

多幸히近年漸漸비타민、無機鹽類의不足이 可恐한것은一般常識이되고、姙婦의健康과

胎兒의 完全한發育을爲하야 榮養上의 諸種의注意가實行되야온것은조흔일이나 體內에새로운生命을담고서、胃腸의機能이衰하여진것을參酌하지안흐즉、도리혀古來의消極的으로하는것보다도더 悲結果를내지도안흐는다。

그러나、자미잇는것은평먹고압먹는格으로治療와榮養의二重目的을達하게하는것으로서、近來專門家를비롯하야 姙産婦에『錠劑わかもと』가歡迎을밧고잇스나、그것은『錠劑わかもと』의主菌에ー뎨는、姙婦에第一貴重한것임으로、이것이缺乏한즉脚氣가일어나고、입덧이더하여간다。비타민B를비롯하야、A、D、E共히廣汎한榮養素、及消化를조케하야서胃腸과腎臟의機能을昻進식혀서、新陳代謝를活潑케하는等의作用이잇는十數種의酵素가豊富히含有되야잇는까닭이다。

그런으로이것을姙婦가服用하야、食物이잘消化되야서榮養分이吸收된外에도ー뎨自體에가진偉大한全般的의榮養素가補給됨으로、全身의榮養이充實하고、脚氣와입덧이防止됨은勿論、腸에菌의作用으로便通이잘되여서便秘와排尿作用도整齊됨으로、姙娠中을無事히經過하야、튼튼한아해를安産하고産後의살도빨을」게된다。

産婦에제일조흔 신곰추스ー프ー

材料 鷄骨一羽分 신곰추一把(約五十匁) 매밀가루一匙로가루一杢 玉葱一個、甘藍葉一杢、人蔘小一本、소곰 味の素 錠劑わかもと四錠(一人分)

料理 신곰추를깨끗한물에 익키어서 물을빼둔다。그다음 가늘게부신鷄骨을 남비에너어淸水一升을加하야 물에잠길끄린후에上部에뜬거품을 거더바리고 한참먹을소곰을너어서가늘게짤은당근、玉葱、甘藍등을너서 불을알맛게죽여가지고 끄린국물이四合程度쯤주려지거든 내려논後에 다른그릇에옴긴다 다른남비에뻐터ー를너어서 물에울려노워삼을時 매밀가루를加하야 빨이저으면서 신곰추의물뺀것을넣고 다시저으면서 스푸를천천히부어서『錠劑わかもと』의가루를너어 망울망울하게되얏슬時 味の素를適當하게加減한다。

「便秘는靑春과美를뺏는 健康의大敵이다」

化粧 婦人들의化粧法도近來는大端科學的으로되야、一般의審美眼도갑허짐으로自己의 個性과 特徵에맛는 化粧法이注目되야 用意하는善手가되야와다。

그러나다ー시一步더前進한즉美容術은한참다운美부로얼골의外面을塗飾하는것이안이라한다例컨대본살이거칠고、죽은깨、蕁麻疹等의 부릉과 年令에맛지 안흔 주그럼살이나 高價인 化粧料도 最新의 美容術도 어지할道理가업다。이것으로보면 結局美의根源은 體內에잇다。近代細菌學의泰斗 로시아 며지니고호博士에依하면皮膚를더럽게하고、잔주름살을만케한것은腸의自家中毒이일세常習便秘가原因이라고認定하엿다。

(腸管內에發生하야서榮養物을吸收하는腸의絨毛의構造)

便秘 가게속한즉腸內에其他細菌이들어와서大便을腐敗、醱酵식혀毒素를發生케하야、이것이腸壁으로吸收되야血液에섯겨서體內에循環됨으로、職業婦人에잇서서는每日運動不足、過勞로新陳代謝不完全도加勢되야서漸次로顏色이變하여간다。美容의本質은健全한胃腸에잇다는說은、獨逸、佛蘭西에서는재밧으게應用하엿다。이新美容術은저쪽말로오라ー레、헤ー펀、고스메틱法이라한다、譯한즉經口的酵母美容法、即酵母를服用하야所期의効果를엇는方法을말한다。그럼으로헤ー뎨를主劑로한『錠劑わかもと』는右와如한美容을傷케하는大原因인腸의自家中毒과便秘를防止하기에適當한藥劑이다。누구에던지、레치친等의成分은腸內의殺菌、解毒作用을行하고『危險한自家中毒을막으며、同時에消化排泄의澁滯를고처서排便을整齊하여준다。또헤ー뎨에는細胞에活力을주는作用도잇슴으로、自然血液의循環도活潑케되고、血色은新鮮하여진다。

便秘는美容의大敵일뿐안이라、몸의異常을빨이反映한다。秘便의有無로健康의 **良否** 를判斷하게되는同時에、不斷히注意하야서萬一秘便不順을일으키면빨이治癒케하지안흐면안된다。

胃腸榮養劑라고해서널리쓰이고잇는『錠劑わかもと』는特히便秘에卓効잇는藥으로서、二十五日分一圓六十錢、八十三日分五圓이란一日數錢도못되는廉價로『榮養과育兒の會』에서頒布하야全國藥店에서도팔고잇스나、諸種의類似藥이나와서잇슴으로利益만追求하는商店에서는取次販賣口錢이적음으로効果에大差업다고하야勤하는곳도잇는듯하나『錠劑わかもと』는數百種의헤ー뎨菌中가장醫藥的價値가豊富한것을、專賣特許의方法으로、完備한大規模의製造設備下에되는藥임으로、다른데서絶對로본보지못한다。『榮養과育兒の會』의所在는東京市芝區大門(振替口座東京一七〇〇番)品切時는直接申込하면送料없이急送한다。

體驗者消息

慢性胃腸病이나어 오래만에活動한깁뿜

(靜岡) 牧あさ子

(前略)몸이무겁고 일이마음대로안되든다。(中略)아무리하야도 健康한몸이되지안는다。그뿐인가 昨年부터 體重은 每日減少되고 顏色은 납버지며설사를하게되얏다。

○○가조타고해서 半年間쯤계속하엿스나 다시效力이업섯다。新聞誌等에서 늘『錠劑わかもと』의 廣告도보앗스나 넘어 여러가지藥을勳하야서 服用하여도 効果가업슴으로 먹고십지 안엇다。

(中略)九月頃입니다。一次、『錠劑わかもと』를먹어보라하고錠劑一瓶에求하여다주엇습니다。

一週間쯤 먹어보왓드니 至今까지업든 食慾이大端맛잇게되고 집안사람들도 顏色이 조와젓다고 말하엿다。

이대로조와젓스면하고 每日깁부게服用하엿더니(中略) 體重을 달어본즉 服用前보다 增加하엿다。이런깁븐일이 또 잇스릿가。이런것이라면 웨 하로라도빨이 服用하여보지안헛는가 하고後悔하게쭘되얏다。이새는 오래간만에 店頭에나와서 精誠것 일을보고잇게되얏다。이것도 다『錠劑わかもと』의 덕택이라고 깁버하고잇다(後略)

全安衛振
腸チフス 赤痢 內服豫防劑 ヘテロケン (注射不用)
東京芝大門・同仁製藥株式會社・發賣
各藥店に販賣す

超記錄的公課賦役 地元負擔七十萬人
水害根絶되여도시원치안타고 洛東江砂防에怨聲高

【大邱】삼남대수해(三南大水害)의근원지낙동강대사방공사는 오월초순부터 착수한다는것은루차본보에보도한바어니와 어사방공사에관한제반준비를맛치고 지금은인가의지령만 기다릴뿐인바금년도에 공사할면적이사천백칠십칠헥구타로 백오면의광범위에 궁한다하며 총공비는백사십사만륙천원의거액이라한다 이공사비의반분인 칠십이만삼천원은 공사하는지방의인민의부담으로 이것을전부부역(賦役)으로 충당할예정이라는데 놀래지마라 일년간에칠십이만구천인의 공과부역을출동하게되리라하며 발표를본지방주민들은 압호로아무리 수해업시진다고하야도 그부역이넘우과장하다고 비난과불평이놉다한다

巨財喜捨한 金永根氏慰勞會

【元山】원산에서 해산물무역상을하는 김영근(金永根)씨가 자기고향인 청주(淸州)에다 갑종상업학교설립을 위하야 작주에 정재이십삼만원의 거대한금액을 회사한것은 오로지 조선교육계를위하야 갓버할바인동시에 원산으로서 동씨의 그미거를칭송하지안을수업는것이라하야 지난십오일에 원산시민협회(元山市民協會)에원산각학교조선문언론기관대표들이 회합하야 동씨의위로회(慰勞會)를 오는이십오일오후여섯시부터 시내해동헌(海東軒)에서 개최키로 만장일치로 가결하얏다는데 회비는이원이라는바 투거만의거금을 축적하여가지고도 교육사업에、일푼의회사를 앗기는오날조선사회형편에 원산의김영근씨위로회개최는자못의의잇는 일인즉 일반의다수참석을바란다는데 신입은시민협회내 조긔주(趙基周)씨압으로 하기를바란다고한다

全朝鮮弓術大會 盛況으로終幕

【木浦】긔보—목포편사정(木浦講武亭)주최와 본사목포지국후원으로 지난십일부터개최한 전조선궁술대회는 긔후의관계와 원근각지방에서 일백사십여명의 선수가 다수참가한소치로 예정보다이틀을연장하야 지난십사일에 겨우종막을하고 십오일오전십시에 시상식을거행하엿다는데 수상자는 다음과갓다한다

▲男射員
一等 白永煥(江景)
二等 鄭泰鳴(麗水) 朴蕃英(麗水)
三等 金正業(麗水) 李容興(木浦) 鄭常斗(海南)
四等 文柱榮(求禮) 文成洙(光州) 鄭永泰(順天) 金亮敎(江景)
五等 金亨柱(麗水) 韓千洙(昌平) 申鶴植(麗水) 金錫鉉(求禮) 金千斗(海南)
大等 李文華(光陽) 鄭光連(南海) 任秀洙(長城) 李秀鉉(麗水) 韓泰業(南海) 韓斗錫
七等 崔翊一(麗水) 李任元(麗水) 朴志學(錦山) 鄭方彦(求禮) 李活仁(麗水) 房秀相
入等 朴永學(長城) 金和玉(求禮) 金容寬 徐相彦(咸平) 李琪衛 崔壽明(錦山) 朱在浩 金柱鎬(木浦) 陳洪(長興)

▲女射員
一等 曺珠玉(羅州)
二等 金春興 曾容實(求禮)
三等 朴芝山(木浦) 張鳳享(求禮) 金石紫(木浦)

荒凉한通川海岸
青魚期지나자凶漁繼續으로 數萬漁民不安焦燥

【通川】통천군해안일대에는한동안 청어(靑魚)가풍황이되여 다소간 활긔를띠우고잇는바 청어시긔가 지내가자 요지음은고기라고는 한머리도 보이지아니하야수만어민들의 흉안과 초조는극도에달하고잇서 실로 그들의생도가우려되고 잇다한다

會期가迫到한 開城大運動會 申請選手八百餘

【開城】기보—개성 상공번영회(商工繁榮會)에서 제일회전개성 상공인련합대운동회를 오는십구일에 부내공설운동장에서 개최하기로되엿다는바 일반은 어린애의기록향상을장하다는말음 각조에서는 최인선수선출에 분망중이라는바 대회역원은다음과갓다고한다

會長崔? 副會長李鍾? 總務係長金東閑 庶務係長 金剛 財務係長 ? 競技 係長李大觀 接待係長 李明植 準備係長金賢 ? 記錄係長 金商俊 角力競技係長 金承明 審判係長李明植 警備係長韓泰 賞品係長白元實 時報係長 救護係 設備係長金東奎 以上

하다한는 귀보한바어니와 대회당일이 일요일이라 부내각공장 회사는물론일반상점들도전부 철시(撤市)하리라하며 선수는 벌서팔백여명에달한다하야 공전의대성황을 이루리라한다

對岸大火의反響
楚山市物價暴騰

【楚山】초산군읍내 시장(楚山邑內市場)의 흥가는읍압강을사이하야 일망내외의 동귀를보이는바 이원인은 초산군대안집안현외차구(輯安縣外岔溝)대회재로 인하야 꼭울의소실이 엄만여서에달하게되얏슴으로 그영향이파급된원인이라고한다

楚山署員들이 率先救濟送致

【楚山】초산군대안집안현외차구(輯安縣外岔溝)에서 미증유의대화재가 발생된것은 이미루보한바어니와 이비참한 정황을 탐문한 초산경찰서도변서장(渡邊署長)이하 서원일동은 의성의로 금사십원을 출선하야 이재지민에게송치하얏다한다

居住中國人도 救金收合送達

【楚山】초산읍내에거주하는 중국인 류화정(劉華庭)씨의 발긔로 동씨외이십일인의 결합으로 금사십이원을 모아 이재지에보내달라는 의미로 초산경찰서에 송래하얏슴으로 즉시 외차구이재민에게송치하얏다고한다

平壤의都市計畫
人口四十萬을目標로하야 住宅地帶設置計畫

【平壤】약진선상에잇는 평양도시는 인구십륙만을 돌파하고년부년발전도정에 잇거니와 매일한인구팽창때문에 린접지대에는 지가가 폭등하여 선교리(船橋里)를 제외한 주택지대(住宅地帶)에서 곤난을 늣기는터이므로 시가지계획령에 의하여 도시계획의 주택지대 설정에대한 선정을하기로되엿다 그런데 이후보지로서는 서부(西部)평양 주택지대에는 세곳이잇서

▲第一 普通門外西章臺附近十萬坪
▲第二 平川里練兵場東北隅丘陵에서 北方에亘한一帶五萬坪
▲第三 古平面萬景臺方面山陵地帶五萬坪

으로 제일、제상은 대동교、우편구을중심으로 삼키로 사키로의광대한것으로 인구 사십만의 대평양으로서 적당한것인바 보통강(普通江)의 개수를기다려공장지대의 출현과 바자를맛추워 실시에 일울것이며 동부(東部)주택지대는 사동(寺洞)에 일이는 전차연선에 평농(平農)평중(平中)의 이전실시와 아울러점차 주택지대가 설치될것으로 종으로 횡으로 평양은 더욱팽창하게될모양이다

新開氏의特志

【唐津】당진군읍내리 거주하다가 소화륙년에대전읍 춘일정일정목으로 이거한신개만긔(新開萬吉)씨는 매년춘궁기를당하면 자긔가거주하든 부근라민에대하야 전곡간다소의동정이잇섯던바 금년에는 자긔가당진에오긔회를리용하야 동민을한장소에모으고 주요로써 관대한후 자긔가대부한 현금사백원의 채권을포기하고 동부락에서 조직된 부인근농조합에 경지륙백여평을무료로 제공하얏슴으로부근일반인사는 충송이자자한중부락민들은 씨의특지를 영원히긔념하리라한다

全北道砂防工事 工費十四萬餘圓으로 面積은六百餘町步

【全州】전라북도소화십년도사방사업은 총공비십사만삼천원으로 약륙백칠십정보를 착공하리라하는데착공지는다음과갓다고한다
▲全州▲金堤▲錦山▲井邑▲[illegible]山▲南原▲淳昌

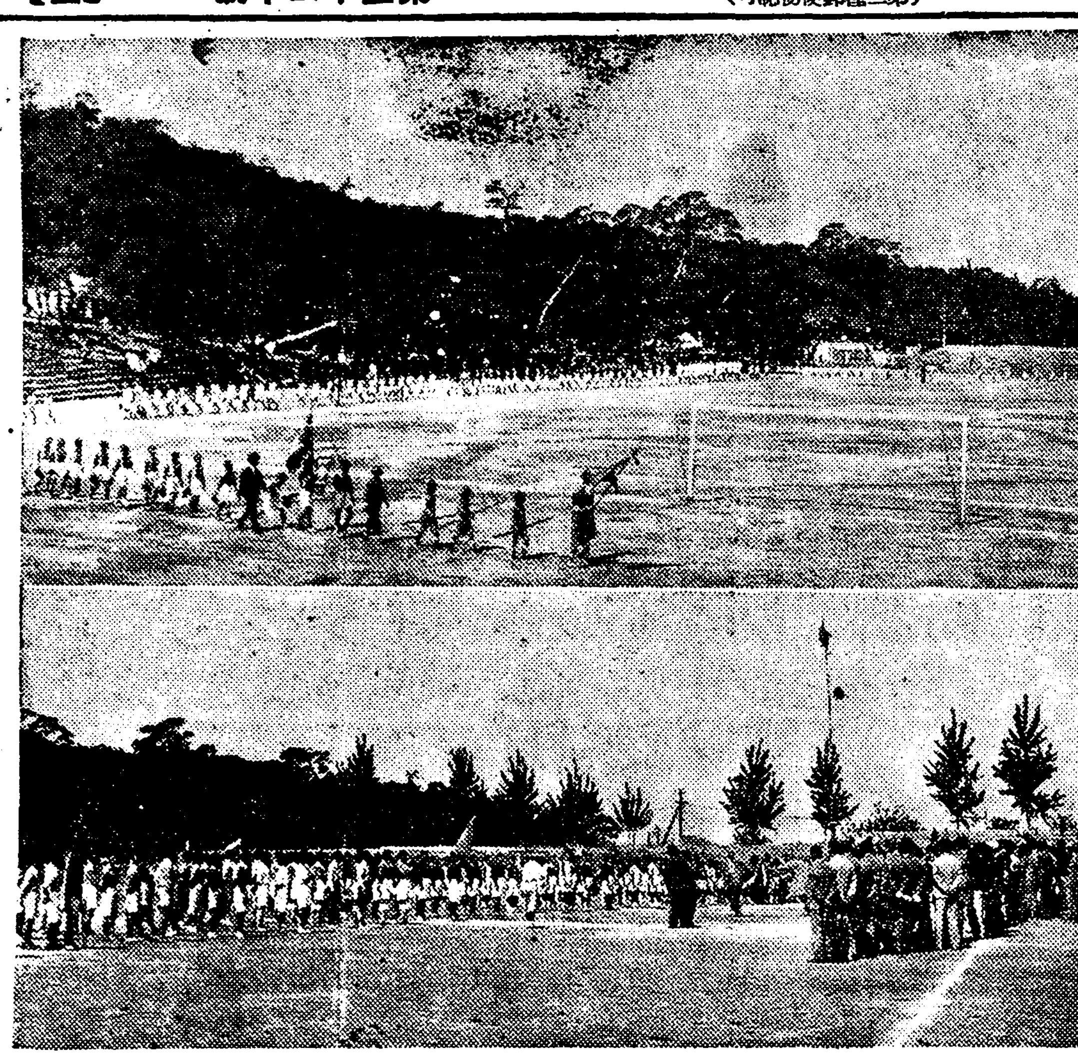

◇寫眞…平壤에서열린全朝鮮蹴球大會(上)入場式(下)優勝選手에賞品授與光景

强化되는教育統制
簡易校는增設、私學은整理方針 注目할平南道의教育統制政策

【平壤】평남학무과에서는 일면일교제가 십일년도에완성되는터이므로 십이년도 이후의대방침으로서 보통학교교육확충계획을 수립코저 구체안을연구중인데금후십개년계획으로

一、도비의보조로 가급적보통학교의신설 학급증가(學級增加)학년연장(學年延長)을할것
二、간이학교(簡易學校)를가급적다수설치하되 급속히할것
三、간이학교완성후는 사년제(四年制)보통학교로 개조하고재원(財源)을엇기위하야 학교비부과금을 상당히회중할수잇는한도까지놉힐것

등으로 보통학교교육실시에매진키로태도가 결정되엿고 금후부터는 사립학교서당(書堂)강습소(講習所)에대해서는 일체의보조를중지할뿐아니라 점차로정리코저 계획을세우는것을보아 금후의사립학교에대해서는 될수잇는데까지 억압주의를 사용할모양임으로 갓득이나 미약한사립학교경영은 극도의곤난에 빠질것이라하여 크게주목되는터이며 사립보통학교경영단체에서 중대한결심을 할시긔에직면하고잇다

奇特한普校生

【金泉】경북김천읍(金泉邑)칠십일번지 정병학(鄭炳學)씨의삼녀 정영숙(鄭英淑)(十二)은 김천공립보통학교사학년생으로 지난십일일당지우편국에서 돈십원을주어다가 경찰서에계출하여 일허버린사람을차저전하엿다는바 학교당국은물론 칭찬이자자하다한다

降雨量不足으로 年事는依然悲觀
安州、价川兩郡이가장甚하야 全農作의大減收難免

【平壤】십이일이래의 강우로인하여 평남백만의농민은 수미를 길벌히펴서 소생한긔분이 보히는터이나 도농무과에도착된 각군에서의 보고에의하면 안주군의 수답(水畓)파가는것은 모판(苗板)을만드는것이 겨우천사백정보뿐이오 그남어지 사천팔백정보는 륙답(陸畓)으로환원(還元)하여 그구할가량은 이번의비로 파종을마치엇다 그러나 조(粟)、는칠할、면(棉)은륙할、대두(大豆)는사할의 파종을하엿스나 대맥(大麥)은오할 소맥(小麥)은사할이상의 감수예상이다 개천군(价川郡)은 전번의비로모를부엇스나바람이심한것과 긔후한랭으로 발육이극히불량한터이며 대맥(大麥)은오할이상 소맥(小麥)은삼할이상의감수이라한다

精米所員自殺

【群山】군산부일출정(日出町)가등정미소(加藤精米所)정원 이등(伊藤)은 지난륙일오전칠시삼십분경에 정미긔(精米機)의 피대(皮帶)에뛰여드러 자살을하엿다는데 원인은 미상하나 염세(厭世)자살인듯하다고한다

安東縣에서 脚戲大會開催 오는十九日부터

【安東縣】안동현에동행사의하나로 매년성대히 거행하는각희대회는 금번에도 오월십구일부터 삼일간륙도구공설운동장에서 거행키로 결정되엿는데 금번에는 개회제일일은 특상경기(特上競技)를하고 제이제삼일은 안동현시민을 청백홍(靑白紅)의 삼조로나노아 경긔종목 사십여종중의씨름을제일경기로하야 결승기를하게되엿다 청조는 구시가와 칠도구리(七道溝里)、백조는 신시가(新市街)、홍조는 상하륙도구(上下六道溝)이라한다

凶暴·臨江의士兵隊 同胞二名又復銃殺
僻地에는五百餘가聯結하야 銃殺·强奪等이頻繁

【咸興】지난십이일 십구도구(十九道溝)부근 철포동(鐵砲洞)에 인질로붓잡혀간 의주동포이명중일명은 작십사일 오후칠시 구사일생으로돌아왓는데 동인의 말에의하면그토병대는 지난십일일경에 이두강(二頭崗)리 삼도구를 습격하야 동포이명이 총살되엿다고하며 십이일미명십삼도구를 습격한토병대는 목하 림강현칠도구(臨江縣七道溝)에잡거중 리구장(李區長)도 잡어갓스며 잡어간 왕운전(王運全)은 귀통버이엿다고하며 동지이주동포수명을총살하야 구도구횡산(橫山)방면에는 약오백여명의 련합토병부대가 잡거하여잇서 무시로 출몰하야흉은 인질 흉은총살을강행하야동지일대의 주민들은 전전긍긍하고잇다한다

新綠西京에展開된 蹴球의豪華幕
關西體育會主催인第十一回 全朝鮮蹴球初日經過

【平壤】관서체육회주최제십일회 전조선축구대회는 십륙일 오전아홉시부터 신록이 욱어진긔림리(箕林里)공설운동장(公設運動場)에서 성대히개막되엿다 참가이십칠개단체 사백오명의 장엄한 입장식이잇슨후 이십칠개단체의 주장의손으로 옴겨지는찬연한우승기를 자랑하는대회긔는아츰빗에 빗치이면서 신록의향긔가 눕흔모란봉아래 공설구장한가운데 놉히달녀젓다 대회장조만식(曺晩植)씨의개회사、심판부 대표 김광신(金光?)씨의주의사항 설명이잇슨후청년단 제일회전으로부터 흥양호박의쾌절 장쾌한 경긔의막은열니엇는데 경긔의만은열 한행동은상대편이 관중으로하여 금단아경에 잇끄을러드리엇고 아지못하는사이에 손에땀을쥐이게하엿스며 각학교의 머리를석이여고안한신안(新案)의 응원술(應援術)은 경긔이상의 인긔를집중하엿다 이날의개인은 종시일관진장하여 관중의마음을조리게햇고 개중에도소학단파성(光成)과룡명(龍明)의 짜흠과 숭인(崇仁)과오산고보(五山高普)의 자웅을다투는 경긔는 흥분된관중으로 하여곰 손에땀을쥐게하엿스며 응원단중에서도 숭인상업의요령잇고 통제된응원은단연 관중의인긔를총집중하엿다 제일일의경기 성적은 다음과갓다

◇青年團一回戰
高麗不戰一勝하다
高麗對倉洞戰은 倉洞棄權으로

◇中學團一回戰
光成1 龍明0
光成普校對龍明戰은 午後一時十一分부터 金元福(主)朴永煥、金永煥(線)三氏審判、龍明先蹴으로開戰하여 前半戰1─0後半戰0─0結局1對零으로 遠來의龍明惜敗하다 (競技時間四十分)

◇小學團一回戰
聖母4 同德0
昨年度優勝校 聖母普校對同德學校戰은 午後零時八分부터 元寅(主)薛龍浩、張炳五(線)三氏審判、聖母田先蹴으로開戰하여 前半戰1─0、後半戰3─0計四對零으로 聖母快勝하여 準決勝戰에드러갓다 (競技時間四十分)

柳京勝 朝蹴棄
柳京對朝蹴戰은 朝蹴棄權으로柳京自然一勝햇다

崇專勝 日光敗
崇專對日光戰도 日光軍棄權出場하지안어崇專二回戰에入햇다

◇青年團二回戰
延專6 平醫專1
遠來의 優勝候補 延專對地元陣의平醫專二回戰은午後四時十四分부터 綺龍浩、金元福(門)五氏審判、延專先蹴으로 開戰하여

崇仁商業對遠來의定州五山高普戰은 午後二時五十三分부터 金光昌(主)吳用八、康基鎬(線)邊在鎭(門)五氏審判、五山先蹴으로開戰하니 莫上莫下한技術은一進一退하면 前半戰에得點업시後半戰에드러가 亦是難兄難弟의混戰大混戰을演出하여 延長戰을繼續하더니 最後二分半을남기고 崇商LI宋昌鎭이리正面에서 强蹴한것을五山G金義得받앗다노치어 千秋의恨을품은 決定的『골인』이되자 崇商應援隊를狂喜케하엿고 五山最善을 다하여挽回코저햇스나 時間이되니 萬事休矣 (競技時間六十分)

前半戰2─1後半戰4─0合計六對一의 스코─어로 平醫專敗陣은 햇다하나 初陣을 最後一刻까지激戰大激戰으로 終幕을告햇다는것은 大書特書할『케인』이엇섯다 (競技時間六十分)

善友5 小龍0
善友對小龍二回戰은 午後五時三十分부터 善友先蹴李鍾浩(主)朴承鉉、李鼓淳(線)金信福、韓泳淳(門)五氏審判下에開戰되엿다善友는 옛날의 名聲을維持한다느니만큼 小龍은對敵이되지못하여 結局前半4─0後半1─0計五對零으로 小龍敗戰햇다 (競技時間六十分)

高麗6 鍾京0
靑年團 優勝候補 高麗對柳京戰은 午後 六時 三十五分부터 柳京先蹴 康基鎬(主) 李正現、張炳五(線) 崔東植 朴仁植 (門) 五氏審判下에開戰하여 前半戰1─0 後半戰5─0 結局六對零으로高麗大勝하다 (競技時間六十分) ◇審判 入場式과優勝旗返還式

懸賞童話盛況 少年勉勵會主催

【奉天】봉천제이교회긔독소년면려회에서는 지난십사일밤여듧시부터 당지서북시장(西北市場)제이교회당에서 소년소녀현상동화대회를 개최하엿는데 당야에 출연한 연사는 남녀십칠명으로 모다천진스럽게나와서 아긔자긔한 이야기를하야 만좌청중에게 큰 흥미를 주엇는바 심판원의 심사로입상자에게 시상이잇슨후 동열시경에 폐회하엿다한다

▲入賞者 一等 세동무의잔재 鄭錫七君 二等 힘쓰는소녀 高鍾潤 三等 그兄弟 尹寶蓮
▲審査員 朴元陽 方哲源 吳文錫 洪顯默

鐵山地方도凶漁
風浪으로『살』이傷해 數千漁業者大恐慌

【車輦館】평북철산(鐵山)지방은 삼면(三面)이 바다인관계로 어업이성행하야 종사어업자가수천여명에달하는데 금년에는 뜻밧게 풍랑으로 살이부러서 청산마다 명물인 석수어(石首魚)는 흉화을당하야 이에종사하는 이천여명은 극히 공황중이라고한다 그리고수산물을 운반하야 그생계를 계속하든 우차와화물자동차업자까지 영향을밧는바해마다 이때를당하면 풍성풍성하든 철산읍시장과 차련관어시장은 고적을늣길뿐이라고한다

怪候繼續으로 種苗發育不良

【通川】한동안한발로인하야모판은구할하므로 비오기만 기다리고잇다한다

工事中土石崩壞로 人夫三名이死傷
進永面本山里의慘事

【進永】김해군진영면본산리(金海郡進永面本山里)에잇는 림종선농장(林鍾善農場)복구공사를 삼전조(森田組)에서 청부시행하는바 부근리재민들은 궁주린부모처자를먹이기위하야 하로오십전내외되는 삭돈을밧고 아츰여섯시부터 저녁일곱시까지 로동하야 겨우그날그날을 지내오든바 십륙일오전여섯시반경에 공사취토장(取土場)인 봉화산(烽火山)미테서 흙을파다가 별안간토석이문허저서 인부일명은즉사하고 부상자이인중 일명은생명이위독하다는데 그씨명은 다음과갓다

金海郡進永面本山里 即死 盧末述(二?)
同上 生命危篤 金永佑(?)

◇記事訂正 去十一日本報朝刊第二面의 記事中 咸安淤工事場으로은 咸安水利組合堤防工事場으로 重傷者數는 三人으로 訂正함

本夫毒殺未遂 十七少婦送局

【金泉】경북김천군대덕면화전리(大德面花田里)제방우(諸方佑)(七)이란십칠세의소부가얼마전에그남편에게 사소한무지랑을바뜽에원한을품고 이를죽일게획으로 비상을지난오월칠일남편의밥에섞거주엇스나밥맛이이상하므로죽시로하야버리고 그의시어머니가남은밥을먹고매우 생명이위득하엿다함은긔보한바어니와 그동안김천서에서엄중취조

新昌、新豐兩漁港
繁榮競爭露骨化 今後의事態를注目

【咸興】함남북청군신창항(新昌港)은 북청남대천지류의 하구(河口)에잇는데 매년강우기를당하면 남대천에서 밀려드는토석이항내에싸이게되며 근년에이르러는 상에이름으로주민들의수차진정으로 작년에함남도토목과에서는 신창항(新昌港)과린접하여잇는신풍리(新豐里)에축항공사를하여더바리 그로인하여전에신창항에출입하던 어선은 전연신풍리로옴기게되야슴으로 먼저축항을원하든신창항보담 도로혀신풍리가 대번창하게되여 일년미만에 이백호나증가되엿고 또신풍리주민들은 번영회(繁榮會)를 조직하고 완전한시가지를만들고저 번영케하고저 수차도토목과긔수의 출장을 청하여 딸간도로개통의 측량까지 하엿스나 아직도한동소식이 업다하여수차시구개정 촉진의 진정을 하고잇든중인데 신창항(新昌港)주민들은만일신풍리가시구개정까지 완성되면도시로서의 번영은 완전히신풍리에빼앗기게됨으로 주민전체가야긔하여 신풍리시구개정에 반대의진정을 제출하엿다는데 이리해가상반되는량어항주민들의 금후항쟁이극히주목되며 바야흐로험악한형세를띠하고잇다

地方人事

▲金成柱氏 平北寧邊邑自宅에서 遵內歸
▲朴定守氏(鐵山郡守)新任人事次本報車輦館支局來訪
▲金哲基氏(金泉公普校訓導)(曲江公普校轉任人事次本報金泉支局來訪

今世의'짠발짠'
竊盜七回、十七年獄中生活 出獄卽時또竊盜질

【大田】절도취범으로 과거에십칠년동안을 옥중생활하다가 작년칠월에출옥하면서 바로절도짓을도하다가 도면경에걸린제2의「짠발짠」이잇다—본적을 공주군 목동면리인리(公州郡木洞面利仁里)에두고 일정한주소와직업이 업는김치덕(金致德)(六?)은 전과칠범으로 십칠년동안이나 감옥의 생활을하다가 작년칠월에 청주형무소에서 나와서 정주、조치원、공주각지로 도라단이면서 십여차나절도짓을하고지난칠일에대전에와서 동면세천리(東面細川里)에 가서 어떤사람의 참침한것을 훔치가지고대전시내 동정일정목에서 배회하다가 대전서원에게 체포되여엄중한취조를밧고지난륙일에건 서류와가티당지검사국으로넘기엿다한다

全東滿蹴球戰 龍蹴軍이優勝

【圖們】전동만축구대회(全東滿蹴球大會)는 본보도문지국주최로 하야십일부터 십이일까지삼일동안대성황을일우엇는데 결승전에 가서합북팀과 간도룡정 군이대전되여 의긔양양하게싸운 결과룡축(龍蹴)군이일대령(一對零)으로우승하엿고 소년팀은도문시민팀에서우승하엿다한다

신발견된 림질·매독을

속히고치는제일조혼약 (조선총독부출원허가제)

본사가 절대로 보증하는 림질매독치료약은
제국대학의과대학병원
영미독불의파대학병원
에서최고치료약으로써 찬양사용하며 또 이잇는 절대우량약을너코 그약효에대해서도 무효한때에는 돈을도로드린다는것이며 「이이상가는약은업다」고하는 절대적신용을가지고 정제한것이다 림병치료를 다해보아도효과업는 환자는하로바삐이약으로써 전치되시라

내무성위생시험소보증봉함

전치자속출、례장이산갓다

山口縣山口市 古屋準吉
본인은 지난일월부터 림질이 몰발하야、곳산구전매소에서 삼원짜리와 사원짜리를 연속복용하엿더니、심한동통이업서지고 나어갑니다

岐阜縣可兒郡 壘田萬司
소생이 만성림질로 발병한때마다 귀사의 치림제로 전치하엿슴니다 이번에도 재발하엿기에 역시 귀사의 치림제를 복용하야 오날까지 이주일만에、되엿슴니다

新潟縣中頸城郡 石田正義
본인은 림질에 걸리어 이번에 귀사의 림질약을 사용하엿삽더니 차차나어갑니다 감히사례하나이다

秋田縣平鹿郡 佐佐木雄吉
귀사의 림질약복용후 림질、경과가량호합니다 림사는 거의보이지안슴니다

鳥取縣東伯郡 谷口輝雄
림질로 고생하엿더니 복약후의 경과가 양호하야 아푼과고름이 개이고 보통때와 다름업시 되엿슴니다

府下東北郡 山本正香
귀사의 치림약복용한후에 제일로 고름이멋치고 쾌차해감니다

神戶市灘區 山村喜一
의사와 그외의약도 복용하엿슴니다마는 전쾌되지도 아니하야 치지에게 귀사의 림질약이 편 잘듯는다는 말을듯고 세병을 사다가 먹엇슴니다 지금은 고름도그치고 아품도개여 전치 다.

香川縣三豊郡 白川優
소생이 매독으로 고생하더니 더분에 그후는날로조하저서 지금엔 아조 거의 근부의상처도 낫슴니다 오직 귀사의약의 조흔덕분인줄 아옵고감사하나이다.

이상은 지면에 한이잇스므로 례장의 일부를 게재함에 불과합니다 또본사의주약은 의약학상 최고권위약으로 정평이잇슴니다. 그절대효험은 다년림상실험의결과 의약학계에서 절찬 전치약으로 추장하시는 근본적치료약입니다하로밧삐 이약으로 전치하십시요.

림질약 병제(팔일분)팔원 독제(팔일분)사원
매독약 병제(십칠일분)팔원 독제(십칠일분)륙원

電話及振替口座新設 電話本局二三六三番 振替京城二三一五七番 京城郵便局前 有田ドラック

제일제약이므로 다른약점에는 팔게하지안슴니다 적의 有田도락구전매소에서 사십시요

有田도락구專賣所鮮滿所在地

京城 郵便局前 有田도락구
黃金町四 有田도락구
南山麓本町 有田도락구
平壤本局前 有田도락구
釜山幸町一 有田도락구
仁川宮町二 有田도락구
大田栄町一 有田도락구
群山駅前通 有田도락구
全州高砂町 有田도락구
光州本町三 有田도락구
木浦栄町二 有田도락구
大邱京町二 有田도락구
馬山京町三 有田도락구
麗水港町 有田도락구
淸津本町 有田도락구
奉天浪速通 有田도락구
鎭南浦碑石里 有田도락구
滿州南本町 有田도락구
新義州栄町 有田도락구
元山本町三 有田도락구
咸興本町二 有田도락구
羅南生駒町 有田도락구
安東縣四番通 有田도락구
撫順東大条 有田도락구
龍井新市街 有田도락구
四平街 有田도락구
新京東一条通 有田도락구
哈爾賓 有田도락구
大連浪速町 有田도락구

滿鮮發賣元 京城郵便局前 有田도락구

産業

水原農試 化學部를擴張 集中的土性分析
各道農試肥料部도擴張施行 土性圖作成對應策

旣報와如히 朝鮮初有의 合理的施肥政策에基礎를든 全朝鮮土性調査는 今年度부터 十個年計畫으로 各道에實施하기로 되엿는바 該計劃은 農地令의組成調査에만끗치지안코 土壤의定量分析을行하야 精密한土性圖를作成함으로定量分析은相當히復雜하여질것이며大規模의分析이必要하게됨으로 總督府農産課에서는 考究中이든바水原農事試驗場化學部를大規模로 擴大하야集中的으로土壤分析을하는同時에그一部分析은道農事試驗場肥料部에서行하는데現在되어잇는京畿、忠南北、全南、黃海、慶南、平北等七個道農事試驗場肥料部도 範圍를擴張하고 其他의道에도 新設하야土性調査의 圓滑을 圖하리라한다

個人資格으로 特約을承認
鮮航會의方針決定

鮮航同盟會에서는 荷主側의希望에依하야長項、江景、松汀里、其他奧地鐵道沿線小組合은 組合單位로鎭南浦、仁川、群山各海港地 組合은個人의資格으로 部分的으로各히契約을맛치고 其他의分은今後漸次各支部를通하야 契約을締結하기로決定하얏다

正租檢査의 手數料免除
民間側懇談要望

正租의 强制檢査에 關한朝鮮農會米穀硏究會共同主催의 懇談會는 十五日 午後一時부터 東拓會議室에서 열고 農會代表(咸北을 除外) 二十九名、硏究會員十五名、石塚、吉池、成田三技師其他 農林省事務所等의 傍聽者를 加하야 約四十四、五名이 出席하고 三井榮長氏 司會알에 먼저 石塚檢査所長으로부터 希望檢査와 搬出檢査를倂用하고 正租檢査의 內容에對하야詳細한 說明을하고 다음에 吉池檢査所檢査長으로부터檢査要項의 內容에對하야詳細說明이잇섯고 出席者와 臨席官間에 質疑應答이잇슨뒤 民間側의 希望開陳에옴겨가 議論이百出하엿는데 主로

一、水分含有量一等 十五%乃至十六%까지 二、三等을 十八%乃至十九%까지 緩和하기를바라는點

二、挾雜物은 檢査要項으로는一等三%二等五%三等八%로한바이것을다시 緩和하기를 바라는點

三、小作正租의 假收納及生産者의取扱에際하야 指定地를 通過하야도 免除하기로바라는點

四、檢査手數料 錢을 低下或은 免除하기를 바라는點 等의要望이잇서 結局代表者로 本谷(全北)多賀(全南)相澤(黃海)三井(京畿)의四氏를選定하고 四氏는 十六日午前十時 矢島農林局長을訪問 陳情하엿다고한다

朝鮮農作物減少
西北朝鮮의降雨不足으로 三四割減程度觀測

最近鎭南浦로부터의 情報에依하면 全朝鮮特히 西北朝鮮方面은 降雨量이 적어前年의半分에도 達치못하야이로粟、棉、大豆等은 播種한것이 發芽치안흔 곳도잇고 沼作의 苗板을만들수업서서할수업시 乾出式栽培에依하야 應急하려는곳도잇다 따라 收穫期를 目前에두고 麥作에와 打擊도대단하야 大麥은三、四割、小麥은二、三割減을未免할듯하야 總督府當局도 全朝鮮을 通하야 麥作의三、四割減을豫想하리라고憂慮하고잇는듯한데 大體朝鮮에서는 前年의雜穀作이 一齊히不良을告하야 粟은百二十七萬石、玉蜀黍은 十六萬石、烏麥은 七萬石이나되다 減收되엿고 또不作의 九年度米는 日本內地로 前年以上으로 移出되고잇는우에 滿洲粟의 輸入은 五月上旬까지에 前年同期보다 九萬四千石이나減退하얏슴으로 一般으로 食料品의供給이 減한지음 有의小麥卽가意外로 減收되면相當히影響될것이다 于先第一로九年産朝鮮米의 今後의日本內地移出額도 一層減退하게될것이며또 今春도 日本內地의 小麥과 小麥粉에對하야 朝鮮側의買付가旺盛하야 一時日本內地麥의奔騰을일으킨前例를따라 日本內地麥의 朝鮮移出도增進할것이며 또十年產朝鮮米의 日本內地移出高에도 影響하리라하야 注目되고잇다 그러고前年의 朝鮮麥生產高는千百十一萬六千石이다

今年鑛產額 四千萬圓突破?
金鑛은近一千八百區

昭和九年度 鑛產額은 目下總督府鑛山課에서 各鑛山으로부터鑛業明細書를 收集하야 統計를作成中인바 報告未到着이 多數임으로 正確한鑛產額을알수업스나 이미드러온明細書를 基礎하야推算한데依하면 今年度의產金高는前年의三千萬圓에對하야約三割乃至四割增의四千萬圓乃至四千二百萬圓을不下하리라한다 所謂產金一億圓의 理想은着着實現되고잇스며 產金增額의主要한原因은稼行鑛區의增加와 各鑛山의設備擴充에依하는것으로 昭和九年末現在總稼行鑛區는 二千六十一鑛區에達할擴樣인데 이것을前年의一千四百七十一鑛區에比하면 九年中에 約五百九十鑛區의增加이며 그中金山은 一千七百九十鑛區에達하야 前年의一千二百三十七鑛區에比하야 五百五十三區의增加를보리라한다

千二百六·八廸인데 그各所別은 新義州三百六十萬四千二百廸 鎭南浦五百六十九萬四千十八·九廸 仁川二百七十四萬七千四百十四·四廸 群山二百八十七萬七百八·八廸 木浦二十九萬四千百三十八·八廸 釜山二百八十四萬二千八百三十二廸 元山百二十一萬九千四百廸 淸津百十九萬八千四百九十四廸의 成績이엇다고

▲蔘販賣量=專賣局 四月中蔘販賣高는 合計二千四十七萬

輸出電球檢査 十五日付로認可
今後電球輸出에好影響

慶南、京畿二道一帶를 中心으로한電球製造業者同業組合의 輸出電球檢査에對한 申込이十二日에잇섯든바 總督府商工課에서는時急을要하는問題이니마치 十五日付로認可를하엿다는데 朝鮮產電球의輸出에적지안흔 好影響을주리라한다

端川利中副業品評會

【端川】端川郡利中面上部八個里의 農業生產品 副業品評會를開催한다함은 임이報道하얏거니와 審査한 顚末을들으면 出品數와入賞된結果는 다음과갓다고한다 出品은 藁加工品二千四百三十九點、荻及杞柳加工 三百四十五點、蓆及叺加工 三百六十二點、草加工四十八點、木材加工六十二點、其他百七點、合計三千三百六十三點으로 入賞된것은 優等査洞里百二點、一等加德里八十六點、二等徐加山里三十點、三等利由里二十八點、四等新德里二十點、五等晶福里十點、六等仁山里十點、七等富山里六點、總計二百七十四點에達한다

肥配改善實施로 農會側增員計畫

總督府 肥料配合改善實施에 朝鮮農會各道、郡農會에서는 配合工場의管理、評議及土性調査에 多數의 人員을要하게됨으로 今明兩年에 繼續的으로 增員을計畫이라한다

蘇聯材價引上 南洋材大量輸入
十日仁川에一千五百本

【仁川】南洋「룸바」의近方의「라완」材木은 昭和九年度五月中에 一千五百八十本을 輸入하야 建築材料로 試用하야온바 其品質이 蘇聯材木에比하야 劣等함으로 輸入이杜絶되엿든바 今年度에入하야 蘇聯으로부터 突然材木價를 引上하야 昭和八年度百石에五百圓이든것을 九年度에는六百五十圓으로 同十年度에는 八百圓으로하고 輸入稅까지 輸入者에게負擔시키는 形勢임으로 東拓系의 南洋材業株式會社에서는 蘇聯側의引上에對한 對策으로 極力選材와、積極的伐材政策으로 지난十日南洋「룸바오산그링」港으로부터 材木一千五百本(三七、三九一方尺) 價格一萬七千三百五十八圓을輸入한結果 品質이良好할뿐아니라 價格도百石(仁川港渡)四百六十四圓이라는 廉價임으로 六月부터는 本格的으로 繼續大量輸入할 豫定이라한다

全朝鮮郵便爲替 客月受拂狀況

全朝鮮郵便局所에서 四月中에 取扱한 日本內地行郵便爲替振出金額은 六百六十五萬六千六百五十九圓이고 또日本內地引受朝鮮行振出金額은 三百三十五萬二千九百五十五圓으로 差額三百三十萬四千七十四圓은 朝鮮으로부터 日本內地에 流出한計算이다 이를前年同期에比較하면 朝鮮引受日本內地拂一割八分强이 增加하얏스나 日本內地引受朝鮮拂은二分가減少하얏다

新名物椎茸 試培에成功
咸北各郡에栽培旺盛

咸北道에서는 昭和七年中道會林에椎茸의培養을 試한바 그것이 昨年에發生하야 今春도高等히成育하얏슴으로 그것을道廳에持參하야 試食한結果鏡好評을 博하게되어 目下各部에 菌絲의培育을 實施中이라는데 用材인栢가 無盡藏으로잇고市場에 賣出도近近될터인데、大量生産에 依한咸北椎茸의 前程이遼遠하다고한다、그리고、椎茸의 需要와價格의關係로보아서 山村의稍壯製로크게 期待된다고한다、

四月中鑛區出願 千百五十件
處分은百八十六件

四月中의 鑛區出願件數는一千百五十件、處分件數百八十六件中登錄이 百四十件인바 前年同期出願七百三十七件에比하야 四百十三件、處分百二十四件에比하야六十二件의增加인데 이鑛區出願은 昨年十二月부터 每月千餘를突破하게되어 今日에至하기까지 累增하는傾向이나 四月은三月에比較하야 出願三百六十三件이 減少되엇고 處分十八件、登錄三十一件의增加를보앗다

奉天外油商 最近의業態

【奉天電話商通】奉天市內의 外國石油스탠다드、텍사스、亞細亞는 滿洲國石油專賣實施以來各商은 經營方針變更을 不得已하얏는데 以下各商에 對하야 記하면

▲스탠다드及 텍사스 兩行은 最近上海總分行의 命令에 依하야 營業範圍를 極度로縮小하기로 決定하고 代理店은 集中이라는바 스탠다드는 大連支店分行 텍사스는 營口出張所分行에 業務를 一任하리라한다

▲保證金 現在特約店四十八軒이잇고 取引額에는 前二分行과 달라서 保證金額以上의 取引을하는데 現在 一萬元의保證金에對하야 約一萬五千元가량의商品을 取扱하고 잇슴으로 表面은 專賣法에 反對하고 잇스나 現在는 全然軟化되야 情勢에順應하며 更生의길을열 方針임으로退却을안할模樣이다 그리고 今年一月以來現在까지의實上箱數는 約九萬箱에達한다고한다

貿易關係機關 擴充을要望
京城商議總會에附議

京城商工會議所에서는 十六日役員會를열고 朝鮮商議總會에의提案을 審議하얏는데 左와如히決定하고 十八日의 議員總會에諮하기로되엇다

一、朝鮮總督府에貿易關係機關擴充方要望의件

水組聯合會創立
◇矢島農林局長 談◇

經營困難한水利組合의 救濟計畫實施에對하야서는 昭和十年度豫算의議會通過와함께 其實行細目의作製를急히하고잇는바 右中國庫로부터補給할豫定의 陽東外三十四組合에對하야서는 整理의實行을容易確實케하기爲하야 整理實行上의中心機關으로 此等組合으로組織하는 水利組合聯合會를設立식히게되엇다 各組合모다 協議一致의同意를어더 手續은豫期以上으로進捗하야 十四日附此設立이認可되어 十六日을期하야 第一回總會를開催하게되엇다 本會의名稱은朝鮮更生水利組合聯合會라稱하고 水利組合令의 規定에基하야 公共團體로 其行하는事業으로서는

(一)整理資金은 本會를經由식힐것

(二)國庫補給金은 所屬組合의 委任을受하야이를 本會에서合一經理할것

(三)所屬組合을代表하야 共同積立金을 管理할것

(四)所屬組合의 更生上 必要한 共同施設을하는等이다 그런데 本會는當分間 有給職員을 置치안코 會의事務는總督府及殖産銀行會社에서 取扱하기로 되엇다

鎭海灣內稚魚 基本的調査開始
重要魚族의種類分布調査 繁殖保護根本策確立

【釜山】慶尙南道 總督府水産試驗場에서는 稚魚及淺海의 魚族繁殖保護를圖할양으로 魚族의産卵場인南朝鮮의重要漁場鎭海灣內稚魚의 基本調査를하기로 決定하고 大體三個年繼續 春夏秋의 時期에重要魚族의稚魚의 種類分布狀態等을調査하야서 稚魚의繁殖保護에對한 具體的根本對策을 確立實施할方針이라고한다 그리고 第一回調査는 오는二十一日 二十二日兩日에 岩南丸、蔚山丸이出動하야 鎭海灣內의漁場數個所를選擇하고 小手繰網、地曳網의試驗調査를行할豫定인데 慶尙南道로서는 最初의計畫인만큼 其結果를注目한다고한다

咸南鰮漁獲
今年은大豐獲

【咸興】咸南鰮油肥組合에 到達한各地組合에서의 報告에依하면 지난十三日까지의 總漁獲高는五千九百十一樽으로 이를昨年同期에比하면 五千五百七十四樽의大激增으로 十四日一日에만 端川(遮湖津)遮湖、新昌의三港에서一千八百三十四樽으로 例年에比하여二十日餘나 漁期가일즉된만이라 空前의豊漁라한다

三千浦貿易會社設立
兩精米所가合同하야

【三千浦】現在三千浦邑에서 精米業을經營하고잇는 徐太甲精米所와三共精米所는 今番에大擴張을도모하는同時에 商業의基礎를確立하기爲하야 資本金十五萬圓의 株式會社를 設立하고 이를 三千浦貿易株式會社라하고 지난四月三十日에 三共精米所事務所에서 創立總會를 開催하야 完全한 株式會社로 成立되엿다는바 營業種目은 精米、玄米業內外國物産貿易及 郡散貸業等이라하며 三千浦商界에初有의 巨資會社인만큼 一般의期待와 촉망이자못크다는바 머지안은將來에社屋을 新築할터이라하며 現在事務는 徐太甲精米所에서보고잇스며 同會社의重役은다음과갓다

▲社長 孫再守 ▲支配人 金長煥 ▲專務取締役 徐太甲

中國財政部 日糖壓迫策
砂糖賣買公司를設立

【東京電話聯合】中華民國財政部가 砂糖賣買公司를組織하고 砂糖의賣買에는 財政部의許可가 必要하다고 商人의 自由貿易을 一切 禁止키로되야 上海의日本人糖商會에서는 右財政部의計劃에 反對決議를하고 十五日 日本糖業聯合會에對하야 外務省에그防止方陳情을 依賴하엿슴으로 聯合會에서는 不遠 外務省에 善處를 要望키로되엇다 糖業聯合會에서는 右賣買公司設立에는 瓜哇의大砂糖商에서 製產者인 瓜哇砂糖의代表者 黃江泉氏가 參加한것으로 보아서도 結局 瓜哇糖과 日本糖을競爭케하야 廉價로 砂糖輸入을 目的으로한것으로 旣得權을侵害하는것이라고매우强硬한態度를 取한다

延坪島石首魚 相當히豐漁
時勢高로一層活氣

【海州】石首魚漁場으로서 그聲價를널리떨치고잇는 黃海道延坪島近海에는 요지음全朝鮮各地를 비롯하야 日本內地에서까지漁船數千隻이 모여들어 石首魚잡이에 熱中한데衆하야 時勢도相當히高價이어서 비상한活氣를띄고잇다한다

密陽棉作
今年千六百餘町步

【密陽】慶南密陽郡의 棉作收穫及販賣成績은 年年히躍進하야八年度及 九年度는 거듭收獲이만흔 慶南首位를占하엿고 販賣成績은全朝鮮第一이라는바 今年度作付도 昨年보다 三十町步나 더한一千六百三十四町五段步요 耕作者도 一萬二千百人에 達한다한다 收穫은 數年來와가튼 風水의災害만업스면 全朝鮮首位의 産地가되리라고한다하며 昨九年度收穫狀況을보면左와如하다한다

收穫高 二、一五五、三三二斤
販賣高 一、一七四、〇三〇斤
販賣代金 三四三、六六六圓七五錢
耕作一戶當現金 約三十圓以上

新興新浦港의 水産逐年躍進

【新浦】天然의良港인咸南新浦港의 昨年度水産額을보다면 年年

〃春繭基準價協定〃
卅一日會議開催

今年春繭共販의 基準價格協定은 三十一日 總督府會議室에서 農林局長統裁알에 行할터인데 全朝鮮의製絲業者는 이곳에提出할 共販基準價格의協定案을協議하랴고 三十日 京城府內蠶絲會館에 會合協議할터이라고 한다

東亞關門의要衝 新義州貿易狀況
開港當時보다二百五十倍增加
❷ 新義州支局 金瀅植記

▲輸入重要品

品名	單位	數量	價額
麴	斤	一六、一七一	二、六一六圓
馬	頭	一七一	八、六四三
其他動物	同		一三、八五四
玄米	百斤		二
白米	同	四	四四
碎米	同	四	二五
其他	同		
小麥	同		
粟	同	一、八九四、九一八	九、三九六、五三〇
稗	同	六三	三〇九
高粱	同	二八、四〇七	九三、九四八
玉蜀黍	百斤	一四三、三四七	四八〇、七八四
蕎麥	同	一〇、七九〇	五、二二一
黍	同	二六、八二二	一四一、七七六
大豆	同	一三七、四五三	六九〇、〇三二
小豆	同	四九、四一一	二七一、〇八八
綠豆	同	七、三八六	四三、八五七
落花生	同	一五	一四二
小麥粉	斤	一〇、七七三	八九七
胡麻子	百斤	二五、〇〇五	二五六、三三三
蔬菜	同	四三八、二一九	二七、八四五
番椒	同	二〇、九九八	二、三〇五
各種麵類	同	六七、五二一	一五、一〇九
天日鹽	同	三三、一六三	二七一、九四〇
鳥卵	斤	一九四	七七
毛皮	同	二一、三九九	七二、一三一
革類	同		
馬尾毛	同	八、四八六	一三、三八九
大豆油	同	四、九八一	八五九
燈油	瓦	六〇、〇〇〇	三〇、六九〇
甘草	斤	一六、七二八	四、七八二
人蔘	同	四五四	二、三〇二
삐―루	同		
사이다―	同	九三、六九七	三、三六九
[illegible]油	同		
爆發藥	同	六一、八二〇	二三、三三九
빗치及아스후아루도	同	六二、九六二	五六、六四三
繰絲	百斤	一三	五八六
打綿	百斤	一一	五、八九九
麻	斤	三九、〇〇四	一〇、四七六
柞蠶生絲	同	二、五二一、八三一	[illegible]
柞蠶紡織	同	六三、四四七	一六、七七九
眞綿及삐더	同	四三、〇〇四	二四、〇一七
柞蠶屑絲	同	八二、二二四	三五、二五〇
綿織物	方碼	二〇五	二一
支那麻布	同	三一	一三
毛織物	同	三、六九〇	三、九五一
絹織物	同		
부링겟도及旅氈	斤	二七九	七〇六
간데―鑵	杖	三八、四三二	八、七三五
耐火煉瓦	斤		
石炭	噸	三五九、七五一	三、七九四、四六四圓
코―크스	同	一二、七九〇	五九、九七〇
硝子板	方呎	二八一、八四五	二三、六二四
鐵類	斤	一、三一九、九八四	二〇一、七二六
銅	同	一一、一五四	三、四七四
眞鍮及靑銅	同	二三、七八五	五、七九四
金屬製品			一、三三四
車輛及船舶			五、六四六
機械類			四、一〇八
原木	立方尺	一六九、七〇一	一二三、一一九
挽材	同	一三一、二五〇	一六一、二八六
板	同	二八四、九九二	二四二、六九六
鐵道枕木	同	五五、一九〇	三一、九六六
其他			五、五二〇
薪			一七、四七〇
穀	百斤		
肥料	同	四一九、五六七	[illegible]
興業用品			
其他諸品			三七六、六四四
小包郵便物			四二、五二一
旅客携帶品			七四、一一二
再輸出品			七六八、〇三七
輸入合計			二九、一一八、〇七一

各國別輸出入品 十餘個國과取引

그런데 이輸出入貨物은 大部分이 各國別貿易額을 調査하면 다음과갓다

▲國別貿易額

國別	輸入	輸出
關東州	[illegible]	[illegible]
滿洲國	[illegible]	[illegible]
中華民國	[illegible]	[illegible]
米國	―	[illegible]
英國	―	[illegible]
獨逸	―	[illegible]
英領諸國	―	[illegible]
其他	[illegible]	[illegible]
合計	[illegible]	[illegible]

關稅附加稅延期
一年間을申請

【電通上海十三日發】國民政府行政院은 財政部의申請에依하야現行五分關稅附加稅를 今年七月부터 다시一年間 延期하도록中央政府에 申請하엿다고한다

局鐵朝鮮米發送

五月十六日

	今年	前年	比較
釜山	[illegible]	[illegible]	[illegible]增
大田	[illegible]	[illegible]	[illegible]增
京城	[illegible]	[illegible]	[illegible]減
平壤	[illegible]	[illegible]	[illegible]增
元山	[illegible]	[illegible]	[illegible]減
城津	[illegible]	[illegible]	[illegible]減
合計	[illegible]	[illegible]	[illegible]增
累計	[illegible]	[illegible]	[illegible]減

肥配所明春一齊操業
運賃協定注目處
今後肥料低利資金은無難

尾崎技師 談

過十三日부터 十五日까지 三日間全朝鮮肥料關係官協議會의 結果에對하야 農産課尾崎技師는 다음과가티語한다

一、이제새삼스러히말할必要는업거니와 肥料配給改善은 確實히農民에게 有利할것이다 첫재大量購入을하는것、둘재運賃이싼것、셋재配合賃金及工場敷地地代가 日本內地에 比하야 싸므로 肥料代의 低廉은必然的이라고본다

二、農會의 斡旋에依한農家의 肥料低利資金(年六分四厘)은昨年 一千百萬圓가량農會側의貸入資金(年五分八厘)이約 三百萬圓가량인데今後이以上의 低利資金이必要할境遇에는 殖銀東拓을通하야 얼마든지通用할수잇다인푸려가繼續되는限

三、肥料配合所는 年內에各豫定地에建設하야 明春부터는一齊히 操業을開始할豫定이다

四、肥料의 運賃問題에잇서는 朝鮮鐵道局과 妥協할豫定인데 朝窒과鐵道局과의 協定例로보아相當히 割引할수잇스리라고 생각된다 農會肥料의 年運搬量은八萬噸乃至 十萬噸가량 될것임으로 朝窒(年五萬噸)以上의境遇는五割引)以上의運賃割引이잇서야될것이다 萬若鐵道局과의打協이決裂되면 農會側은自力으로트럭을使用할런지도모른다

五、肥料配合은 現在農會에서하기로되엇스나 將來는産業組合이主體가되지안흘가한다

起債市場 目前硬化
依然大勢緩漫
植野殖銀理事談

帝東中의 植野殖銀理事는十一日歸京하야 十三日암에와가티말하엿다 起債市場은 低利의過度的反動으로 社債四分三厘、地方債四分以下는 目前에잇서 困難하야 暫氣가생긴것이다 그以上의 低金利에對하야는 政府도그影響을考慮하야 警戒하고 金融業者도採算難으로 消極的이되고 떨어서四分三厘債까지 어려운 情勢이다 그러나 膨脹豫算의 繼續豫想其他의 事情으로 大勢는依然緩漫할것으로보아도 조흘것이며 殖

電熱을應用하야 蔬菜를速成栽培
獨逸에서試驗에成功

【伯林發聯合郵信】獨逸園藝栽培의中心地엘후르트에잇서서는 苗床에電熱을應用하야 野菜의速成栽培를硏究中이든바 드듸어좋은好成績을어덧다한다 그方法은苗床의地下一尺에 電線을치고電熱을通하야大根、萵苣、땅감等을速成栽培하엿든데 그成長이良好하엿다 大根을例를들면 播種後一週間에發芽하야 四週間만에는벌서普通栽培보다 一個月이나빨리싱은 大根을캐게되엿다 이方法에依하면假令電熱料를 支拂하야도普通栽培에比하야 二倍의收益을어들수잇다 一方獨逸政府當局은 이點에留意하야 常時에國外로부터輸入하는 食料를自給하기爲하야一府硏究室를 進行하고잇다한다 그一例로서는 馬鈴薯貯藏法에成功한것인바 그것은特殊方法에依하야 鋼皮한馬鈴薯를 板中에長期間貯藏하엿다가 꺼내어檢査한結果 色彩와맛이조곰도다름이업다고한다

端川畜事改良品評會

【端川】端川郡農會에서는 今回管內各面畜事改良品評會를 開催하고 其成績優秀한者를 表彰하얏는데 受賞者는 左와如하다 前代一等 賞金十二圓、前代二等賞金八圓 前代三等賞金三圓式 堆肥二等 賞金三圓式 이라는데 全郡에 第一位를 點하야다한다

▲昭和九年度漁獲高

漁別	數量	價格
鰮	[illegible]	[illegible]
鯖	[illegible]	[illegible]
鱈	[illegible]	[illegible]
明太魚	[illegible]	[illegible]
鰊	[illegible]	[illegible]
鰈	[illegible]	[illegible]
海鼠	[illegible]	[illegible]
和布	[illegible]	[illegible]
어까이	[illegible]	[illegible]
玉筋魚	[illegible]	[illegible]
鰕	[illegible]	[illegible]
甲	[illegible]	[illegible]
鰒	[illegible]	[illegible]
雜魚	[illegible]	[illegible]
合計金		[illegible]

▲昭和八年度漁獲高

合計金 [illegible]

右比較增產高 [illegible]

▲昭和九年主要水産製品高

品別	數量	價格
明太卵	[illegible]	[illegible]
明太肝油	[illegible]	[illegible]
鰮粕	[illegible]	[illegible]
鰮油	[illegible]	[illegible]
合計金		[illegible]

▲昭和八年主要水産製品高

品別	數量	價格
明太卵	[illegible]	[illegible]
明太肝油	[illegible]	[illegible]
鰮粕	[illegible]	[illegible]
鰮油	[illegible]	[illegible]
合計金		[illegible]

右比較增產高 [illegible]

質疑

(質疑는簡單明瞭하게 一回一問으로)

問 本人이 石油特約店을하라하오니 基礎業者을하고 有望한石油會社를 下敎하야주시요(春川邑本町 崔○○)

答 京城府 南大門通四丁目 京城英油商事會社 京城府黃金町一丁目 京城石油共同販賣組合等이 잇습니다

◇

問 畜牛、養豚、養蠶에 對한參考書를 下敎하여주옵소서 (安東郡六番地 ○生)

答 東京市有滿堂發行木暮著「最近產業叢書講話」定價一圓 橫濱市神奈川區西寺尾町子安農園出版部發行 養豚講話 定價一圓二十錢 東京市神田區錦町一丁目弘明堂發行 「きっと當る養蠶法」定價五十錢等이잇습니다

◇

問 市內에 時計技術을 夜間敎授하는데가 잇습니가 (市內一讀者)

答 夜間敎授所는 無하고 京城府外阿峴里 京城職業學校에서 晝間敎授하고잇습니다

鑛業權設定·移動

◇共同鑛業權者脫退

登錄番號	鑛區所在地	登錄月日	事項
一〇四九八	忠北忠州郡山尺面嚴政面	四月十三日	崔善亮任意脫退함
一〇六三三	江原淮陽郡泗東面金化郡岐梧面	同	黃鎭聖任意脫退함
八九五九	忠南扶餘郡場岩面	同十五日	吳順七任意脫退함
一〇四四六	全南谷城郡玉果面	同	金亨燮任意脫退함
同		同十六日	金鎭圭任意脫退함
一〇七八九	咸南端川郡水下面	同	金鳳河任意脫退함
同		同	朴基東任意脫退함

◇鑛業權設定

登錄番號	鑛種	鑛區所在地	登錄月日	鑛業權者住所氏名
一一五〇〇	金銀鑛	咸南長津郡上南面	四月十七日	永興郡鎭坪面 代表者 崔奎 徐泰映
一一五〇一	同	江原三陟郡下長面旌善郡臨溪面	同	京城府通義洞 代表者 吳永瓊 三陟郡北三面 金洙卿 京城府竹添町 金應錫
一一五〇二	同	慶北尙州郡銀尺面	同	京城府樂園洞 代表者 曹世浩 同鍾路四丁目 權重牧 同孝悌洞 黃熙昌
一一五〇三	砂金	京畿安城郡孔道面 忠南天安郡成歡面	同	神奈川縣鎌谷町 大越四郎
一一五〇四	同	忠南天安郡笠場面成歡面	同	同
一一五〇五	同	京畿安城郡孔道面 振威郡平澤面 忠南天安郡成歡面	同	同
一一五〇六	金銀鑛	平北博川郡龍溪面 定州郡高安面	同	平壤府倉田里 元龍成
一一五〇七	同	慶北金泉郡甑山面 星州郡金水面	同	大邱府南山町 郭月湖
一一五〇八	同	忠南天安郡成歡面	同十八日	天安郡成歡面
一一五〇九	金銀銅鑛	黃海松禾郡桃源面	同十九日	海州郡海州邑北幸町 代表者 李鍾軾 同東榮町 高榮俊
一一五一〇	砂金	京畿安城郡金光面寶蓋面安城面	同	京城府永樂町 朝鮮砂金鑛業株式會社 同西灘面 車基淳
一一五一一	金銀鑛	忠北陰城郡遠南面	同	陰城郡金旺面 趙東樂
一一五一二	金銀銅鑛	平北寧邊郡山外面	同二十日	天安郡天安邑 舟戶爲國
一一五一三	黑鉛雲母	平北博川郡靑龍面 泰川郡長林面	同	東京市芝區 代表者 河村寬治 同日本橋區 多田榮吉